

**ASOCIACIÓN NUEVOS CAMINOS –
NOUS CAMINS**

EJERCICIO 1/1/10 a 31/12/10

BALANCE DE SITUACIÓN ABREVIADO
A 31.12.2010

BALANCE DE SITUACIÓN ACTIVO	Notas Memoria	Saldo al 31/12/2010	Saldo al 31/12/2009
A) ACTIVO NO CORRIENTE		494.008,64	500.280,30
I. Inmovilizado intangible		0,00	0,00
II. Inmovilizado Material	5	494.008,64	500.280,30
1. Terrenos y construcciones		481.335,10	486.191,51
2. Instalaciones técnicas y otro in. Material		12.673,54	14.088,79
3. Inmovilizado en curso y anticipos		0,00	0,00
III. Inversiones inmobiliarias		0,00	0,00
IV. Invers. en empresas del grupo y asociadas a l/p		0,00	0,00
V. Inversiones financieras a l/p		0,00	0,00
VI. Activos por impuesto diferido		0,00	0,00
VII. Deudas comerciales no corrientes		0,00	0,00
B) ACTIVO CORRIENTE		719.877,48	905.715,84
I. Activos no corrientes mantenidos para la venta		0,00	0,00
II. Existencias		0,00	0,00
III. Deudores comerciales y otras cuentas a cobrar		518,81	1,60
1. Clientes por ventas y prestaciones de servicios		0,00	0,00
2. Clientes empresas del grupo y asociadas		0,00	0,00
3. Deudores varios		0,00	0,00
4. Personal		0,00	0,00
5. Activos por impuesto corriente		518,81	1,60
IV. Invers. en empresas del grupo y asociadas a c/p		0,00	0,00
V. Inversiones financieras a c/p	6	380.000,00	510.000,00
1. Instrumentos de patrimonio		0,00	0,00
2. Créditos a empresas		0,00	0,00
3. Valores representativos de deuda		0,00	0,00
4. Derivados		0,00	0,00
5. Otros activos financieros		380.000,00	510.000,00
VI. Periodificaciones a c/p		9.240,00	11.650,00
VII. Efectivo y otros activos líquidos equivalentes	6	330.118,67	384.064,24
1. Tesorería		330.118,67	384.064,24
TOTAL ACTIVO		1.213.886,12	1.405.996,14

BALANCE DE SITUACIÓN		Saldo al	Saldo al
PASIVO		31/12/10	31/12/09
A) PATRIMONIO NETO		1.103.979,75	1.189.329,58
A-1) Fondos Propios		1.103.979,75	1.189.329,58
I. Capital		206.855,59	206.855,59
1. Capital escriturado		206.855,59	206.855,59
II. Prima de emisión		0,00	0,00
III. Reservas		0,00	0,00
IV. (Acciones y participaciones en patrimonio propias)		0,00	0,00
V. Resultados de ejercicios anteriores		982.473,99	1.253.192,05
1. Remanente		1.719.996,10	1.719.996,10
2. (Resultados negativos de ejercicios anteriores)		-737.522,11	-466.804,05
VI. Otras aportaciones de socios		0,00	0,00
VII. Resultado del ejercicio	14	-85.349,83	-270.718,06
A-2) Ajustes por cambio de valor		0,00	0,00
A-3) Subvenciones, donaciones y legados recibidos		0,00	0,00
B) PASIVO NO CORRIENTE		0,00	0,00
C) PASIVO CORRIENTE		109.906,37	216.666,56
I. Pas. Vincul. con act. no corrien. mant. Para la venta		0,00	0,00
II. Provisiones a c/p		0,00	0,00
III. Deudas a c/p		0,00	0,00
IV. Deudas con empresas del grupo y asociadas a c/p		0,00	0,00
V Acreeedores comerciales y otras cuentas a pagar	7	26.287,69	31.187,38
1. Proveedores		0,00	0,00
2. Proveedores, empresas del grupo y asociadas		0,00	0,00
3. Acreeedores varios		17.790,42	23.034,73
4. Personal (remuneraciones pendientes de pago)		0,00	0,00
5. Pasivos por impuesto corriente		0,00	0,00
6. Otras deudas con las Administraciones Públicas		8.497,27	8.152,65
VI. Periodificaciones a c/p	11	83.618,68	185.479,18
VII. Deuda con características especiales a c/p		0,00	0,00
TOTAL PATRIMONIO NETO Y PASIVO		1.213.886,12	1.405.996,14

**CUENTA DE RESULTADOS
A 31.12.2010**

(DEBE/HABER)	Notas Memoria	Saldo a 31/12/2010	Saldo a 31/12/2009
1. Ingresos de la entidad por la actividad propia	8 Y 9	2.091.471,76	2.415.179,36
a) Cuotas de afiliados y usuarios		653.178,30	733.259,07
b) Ingresos de promociones, patrocinadores y colaboradores		206.467,41	297.058,75
c) Subvenciones oficiales de actividad		834.974,89	850.507,73
f) Donaciones y otros ingresos para la actividad		396.851,16	534.353,81
2. Ayudas monetarias y otros	8	-1.909.683,12	-2.432.800,96
a) Ayudas concedidas		-1.907.871,29	-2.429.950,96
b) Gastos por colaboraciones del órgano del gobierno		-1.811,83	-2.850,00
7. Gastos de personal	8	-193.991,19	-175.960,60
a) Salarios		-157.062,35	-138.269,63
b) Cargas sociales		-36.928,84	-37.690,97
8. Otros gastos de explotación	8	-71.887,88	-85.692,33
a) Servicios externos		-71.249,48	-85.692,33
Reparación y conservación		-248,99	-4.957,39
Servicios Profesionales Independientes		-7.239,46	-8.316,47
Transportes		0,00	0,00
Primas de seguros		-538,04	-519,29
Servicios bancarios		-4.078,19	-4.076,18
Publicidad, Propaganda y Relaciones Publicas		-19.196,59	-23.349,23
Suministros		-9.263,85	-8.532,22
Otros servicios		-30.684,36	-35.941,55
b) Tributos		0,00	0,00
c) Perdidas, deterioro y var. Provisiones op. ciales		-638,40	0,00
9. Amortizacion		-7.232,02	-7.544,19
13. Otros resultados		-751,20	1.129,59
I) RESULTADO EXPLOTACIÓN		-92.073,65	-285.689,13
14. Ingresos financieros		6.723,82	14.971,07
a) De participaciones en instrumentos de patrimonio		0,00	0,00
b) De valores negociables y otros instrumentos financieros		6.723,82	14.971,07
b1) En empresas del grup y asociadas		0,00	0,00
b2) En terceros		6.723,82	14.971,07
15. Gastos financieros		0,00	0,00
16. Variacion del valor razonable en inst. financieros		0,00	0,00
17. Diferencias de cambio		0,00	0,00
18. Deterioro y resultado por enajención Instr. Financieros		0,00	0,00
II) RESULTADO FINANCIERO		6.723,82	14.971,07
III) RESULTADO ANTES DE IMPUESTOS		-85.349,83	-270.718,06
19. Impuesto sobre beneficios		0,00	0,00
IV) RESULTADO DEL EJERCICIO		-85.349,83	-270.718,06

**ESTADO DE CAMBIOS
EN EL PATRIMONIO NETO**

**A) ESTADO DE INGRESOS Y GASTOS RECONOCIDOS
EN EL EJERCICIO**

	Saldo al 31/12/2010	Saldo 31/12/2009
A) RESULTADO DE LA CUENTA DE PÉRDIDAS Y GANANCIAS	-85.349,83	-270.718,06
INGRESOS Y GASTOS IMPUTADOS DIRECTAMENTE AL P.N.		
I. Por valoración de instrumentos financieros	0,00	0,00
II. Por coberturas de flujos de efectivo	0,00	0,00
III. Subvenciones, donaciones y legados recibidos	0,00	0,00
IV. Por ganancias y pérdidas actuariales y otros ajustes	0,00	0,00
V. Por activos no corrien. y pas. Vinculados, mantenidos para venta	0,00	0,00
VI. Diferencias de conversión	0,00	0,00
VII. Efecto impositivo	0,00	0,00
B) TOTAL INGRESOS Y GASTOS IMPUTADOS DIRECTAMENTE A P.N.	0,00	0,00
TRANSFERENCIAS A LA CUENTA DE PÉRDIDAS Y GANANCIAS		
VIII. Per valoración de instrumentos financieros	0,00	0,00
IX. Por coberturas de flujos de efectivo	0,00	0,00
X. Subvenciones, donaciones y legados recibidos	0,00	0,00
XI. Por activos no corrien. y pas. Vinculados, mantenidos para venta	0,00	0,00
XII. Diferencias de conversión	0,00	0,00
XIII. Efecto impositivo	0,00	0,00
C) TOTAL TRANSFERENCIAS A LA CUENTA DE PYG	0,00	0,00
TOTAL DE INGRESOS Y GASTOS RECONOCIDOS	-85.349,83	-270.718,06

**B) ESTADO TOTAL DE CAMBIOS EN EL PATRIMONIO
NETO**

	Capital Escriturado	Result. Ejerc. Anteriores	Resultado del ejercicio.	TOTAL
A) SALDO, FINAL DEL EJERCICIO 2008	206.855,59	1.719.996,10	-466.804,05	1.460.047,64
I. Ajustes por cambios de criterio del 2008 y anteriores	0,00	0,00	0,00	0,00
II. Ajustes por errores del 2008 y anteriores	0,00	0,00	0,00	0,00
B) SALDO AJUSTADO, INICIO DEL EJERCICIO 2009	206.855,59	1.719.996,10	-466.804,05	1.460.047,64
I. Total ingresos y gastos reconocidos	0,00	0,00	0,00	0,00
II. Operaciones con socios o propietarios	0,00	0,00	-270.718,06	-270.718,06
III. Otras variaciones del patrimonio neto	0,00	-466.804,05	466.804,05	0,00

	Capital Escriturado	Result. Ejerc. Anteriores	Resultado del ejercicio.	TOTAL
C) SALDO, FINAL DEL EJERCICIO 2009	206.855,59	1.253.192,05	-270.718,06	1.189.329,58
I. Ajustes por cambios de criterio del 2009 y anteriores	0,00	0,00	0,00	0,00
II. Ajustes por errores del 2009 y anteriores	0,00	0,00	0,00	0,00
D) SALDO AJUSTADO, INICIO DEL EJERCICIO 2010	206.855,59	1.253.192,05	-270.718,06	1.189.329,58
I. Total ingresos y gastos reconocidos	0,00	0,00	-85.349,83	-85.349,83
II. Operaciones con socios o propietarios	0,00	0,00	0,00	0,00
III. Otras variaciones del patrimonio neto		-270.718,06	270.718,06	0,00
E) SALDO, FINAL DEL EJERCICIO 2010	206.855,59	982.473,99	-85.349,83	1.103.979,75

MEMORIA

1. ACTIVIDAD DE LA ENTIDAD

La Asociación Nuevos Caminos (en adelante la Asociación) es una Organización No Gubernamental para el desarrollo (ONGD), declarada de Utilidad Pública, e inscrita en el Registro de Asociaciones y Fundaciones del Ministerio del Interior. Fue fundada en el año 1981.

La finalidad de la asociación es promover el desarrollo integral de la persona, especialmente en aquellas áreas donde las carencias sociales o económicas se manifiestan más intensamente.

En 1983 se inició la actuación en África, concretamente en Kenia, donde actualmente apoya programas globales de desarrollo en el distrito de Turkana. Así mismo, se están financiando proyectos en Bolivia (Santa Cruz de la Sierra y Cochabamba), en Etiopía (Nekemte y Muketuri), en Colombia (Bogotá), en México (México DF) y en República Dominicana (Sabana). La contraparte local en los países en vías de desarrollo es la Comunidad de San Pablo (CSP) y la Comunidad Misionera de San Pablo Apóstol y María Madre de la Iglesia (MCSPA).

Los programas que apoya Nuevos Caminos son programas de desarrollo integral, que abarcan todos los ámbitos de la persona, incluyendo atención sanitaria, nutricional, educativa, actividades agrícolas y de producción de alimentos y la mejora de los recursos acuíferos necesarios para ello.

La moneda funcional de la sociedad es el Euro.

2. BASES DE PRESENTACIÓN DE LAS CUENTAS ANUALES.

2.1. Imagen Fiel

- Las Cuentas Anuales del ejercicio 2010 adjuntas han estado formuladas por el órgano de gobierno de la asociación mediante los registros contables de la Entidad a 31 de diciembre de 2010 y en ellas se han aplicado los principios contables y criterios de valoración recogidos en el Código de Comercio, en el Real Decreto 1515/2007, de 16 de noviembre, por el que se aprueba el Plan General de Contabilidad de Pequeñas y Medianas Empresas y los criterios contables específicos para microempresas y, en lo que no se contradiga con el anterior Real Decreto 776/1998, de 30 de abril, por el que se aprueban las normas de adaptación del Plan General de Contabilidad a las entidades sin fines lucrativos y las normas de información presupuestaria de estas entidades y todas las disposiciones legales vigentes en materia contable, y muestran la imagen fiel del patrimonio, de la situación financiera y de todos los estados resultados de la Entidad.
- Para la confección de las cuentas anuales también se ha tenido en cuenta toda la otra normativa a la cual está sujeta la Asociación, remarcando:
 - a) Real Decreto 1270/2003, de 10 de octubre por el que se aprueba el Reglamento para la aplicación del régimen fiscal de las entidades sin fines lucrativos y de los incentivos fiscales al mecenaje. (BOE nº254)
 - b) Ley 49/2002 y Real Decreto 1740/2006 de 19 de diciembre, sobre procedimientos relativos a las asociaciones de utilidad pública.
 - c) Los estatutos de la Entidad.
- La información recogida en los presentes cuentas anuales de la entidad reflejan la imagen fiel del patrimonio, la situación financiera y los resultados de la empresa.

- No existen razones excepcionales que hagan necesaria la no aplicación de la normativa contable vigente para mostrar la imagen fiel.
- No ha sido necesaria la inclusión de información adicional a la exigida por la normativa contable vigente para mostrar la imagen fiel.

2.2. Principios contables no obligatorios aplicados

No se han aplicado principios contables no obligatorios, en la elaboración de las presentes cuentas anuales.

2.3. Aspectos críticos en la valoración y estimación de la incertidumbre

A fecha de cierre del ejercicio, no existen incertidumbres que hagan prevenir cambios significativos en el valor de los activos o pasivos, en futuros ejercicios.

No existen incertidumbres que pongan en duda la continuidad de la actividad de la entidad en términos de normalidad.

2.4. Elementos recogidos en varias partidas

No existen elementos patrimoniales que estén recogidos en varias partidas del balance.

2.5. Cambios en los criterios contables aplicados

No ha sido necesaria la realización de cambios en los criterios contables aplicados en el presente ejercicio respecto los aplicados en ejercicios anteriores.

2.6. Corrección de errores

En el presente ejercicio, no ha sido necesaria la corrección de errores procedentes de ejercicios anteriores.

3. EXCEDENTE DEL EJERCICIO**3.1. Propuesta de aplicación de los resultados del ejercicio**

La propuesta de distribución de resultados del ejercicio es la siguiente:

BASE DE REPARTO	Ejercicio 2010
Saldo de la cuenta de pérdidas y ganancias	-85.349,83
Remanente	0,00
Reservas voluntarias	0,00
TOTAL BASE DE REPARTO = TOTAL APLICACIÓN	-85.349,83
APLICACIÓN A	Ejercicio 2010
Reserva legal	0,00
Reserva por fondo de comercio	0,00
Reservas especiales	0,00
Reservas voluntarias	0,00
Excedente del Ejercicio (Pérdidas)	-85.349,83
TOTAL APLICACIÓN = TOTAL BASE DE REPARTO	-85.349,83

4. NORMAS DE REGISTRO Y VALORACIÓN**4.1. Inmovilizado Intangible**

Los activos intangibles se valoraran por su coste de adquisición, minorado por sus correspondientes amortizaciones acumuladas, así como por cualquier pérdida acumulada por deterioro de valor.

En todos los casos se analizará si la vida útil del activo intangible es definida o indefinida.

Los activos con vida útil definida, se amortizarán sistemáticamente en función de su vida útil. La recuperabilidad de su valor neto contable, se revisará si se producen hechos que así lo hagan necesario.

Los activos con vida útil indefinida no serán objeto de amortización, pero estarán sujetos a una revisión periódica (nunca superior a un año) para determinar la recuperabilidad de su valor neto contable, procediendo a la realización de deterioros cuando sea necesario.

La dirección revisará anualmente la consideración de la vida útil de estos activos como definida o indefinida. En el caso de considerarse necesario un cambio de calificación, se tratará como un cambio de estimación, excepto si se trata de un error.

En concreto, los elementos de inmovilizado intangible se valoraran según los siguientes criterios:

Se consideraran como activo tanto las adquiridas a terceros como las elaboradas por la propia empresa.

Se valoraran por su coste de adquisición, y se amortizaran de manera sistemática durante la vida útil esperada del activo.

Los gastos de mantenimiento de las aplicaciones informáticas, se reconocerán dentro de la cuenta de pérdidas y ganancias.

4.2. Inmovilizado Material

Los elementos del inmovilizado material se valoraran por su coste de adquisición, minorados por su amortización acumulada, así como por las posibles pérdidas por deterioro de su valor.

Los terrenos no serán objeto de amortización.

El coste de adquisición incluirá los costes externos, así como los costes internos (consumos de materiales propios, costes de mano de obra directa y costes indirectos necesarios para realizar la inversión).

El coste de adquisición incluirá una estimación inicial de los costes de desmantelamiento o retirada de los elementos, cuando la sociedad esté obligada a realizar estas actuaciones.

Los intereses y otras cargas financieras soportadas por la sociedad, que sean directamente imputables a inmovilizados materiales concretos, generados antes de la puesta en funcionamiento de los elementos, para aquellos activos que necesiten más de un año para estar en condiciones de uso, se consideraran como más valor del activo.

Los gastos de conservación y mantenimiento se recogerán en la cuenta de pérdidas y ganancias.

4.3. Instrumentos financieros

Activos Financieros

Los activos financieros incluidos dentro del epígrafe “Préstamos, partidas a cobrar e inversiones mantenidas hasta el vencimiento”, se valorarán inicialmente por su valor razonable, incluyendo los gastos de transacción. Los préstamos y partidas a cobrar con vencimiento inferior a un año, se valoraran por su valor nominal. Las valoraciones posteriores se practicarán según el Coste Amortizado, calculando los correspondientes intereses mediante el tipo de interés efectivo. Las posibles pérdidas por deterioro y sus reversiones se registrarán en la cuenta de pérdidas y ganancias.

Los activos financieros incluidos dentro del epígrafe “Activos Financieros mantenidos para negociar”, así como los incluidos en el epígrafe “Otros activos financieros a valor razonable con cambios en la cuenta de pérdidas y ganancias”, se valoraran inicialmente por su valor razonable, sin incluir los gastos de transacción, que se imputaran a la cuenta de pérdidas y ganancias. Posteriormente se valoraran a valor razonable, con contrapartida en la cuenta de resultados.

De manera periódica, nunca superior a un año, se revisará el posible deterioro de los activos financieros. Se considerará que existe deterioro cuando el valor contable del activo sea superior a su valor recuperable, entendiendo como tal al mayor entre:

- a) Valor razonable, menos costes de venta, ajustado por las plusvalías tácitas existentes.
- b) Valor actual de los flujos de efectivo futuros a generar por el activo.

Las pérdidas por deterioro, y sus posibles reversiones, se contabilizarán como gastos financieros del ejercicio en que se produzcan.

No se reclasificará ningún activo financiero incluido inicialmente en las categorías “Activos financieros mantenidos para negociar”, o “Activos financieros a valor razonable con cambios en la cuenta de pérdidas y ganancias” a otras categorías, ni de otras hacia estas, excepto cuando sea necesario considerar el activo como una inversión en el patrimonio de empresas del grupo, asociadas, o multigrupo.

Los activos financieros se darán de baja cuando:

- a) Se terminen los derechos contractuales sobre los flujos de efectivo que genera el activo.
- b) Se hayan cedido de manera sustancial los riesgos o beneficios inherentes a la propiedad del activo.

Las diferencias por baja de activos se reconocerán en la cuenta de pérdidas y ganancias.

Pasivos financieros

Los pasivos financieros incluidos dentro del epígrafe “Deudas y partidas a pagar”, se valoraran inicialmente por su valor razonable, ajustado por los gastos de transacción. Las partidas a cobrar con vencimiento inferior a un año se valoraran por su valor nominal. Las valoraciones posteriores se realizaran según el método del Coste Amortizado, calculando los correspondientes intereses mediante el tipo de interés efectivo.

Los pasivos considerados como “Pasivos financieros mantenidos para negociar”, y como “Otros pasivos financieros a valor razonable con cambios en la cuenta de pérdidas y ganancias”, se valoraran por su valor razonable, pasando los gastos de transacción a la cuenta de pérdidas y ganancias. Las valoraciones posteriores se realizarán a valor razonable, sin incluir los posibles gastos por venta.

No se reclasificará ningún pasivo financiero considerado inicialmente dentro de la categoría “Pasivos financieros mantenidos para negociar”, o como “Otros pasivos financieros a valor razonable con cambios en la cuenta de pérdidas y ganancias” a otras categorías, ni de otras en estas. Los pasivos se darán de baja cuando se extingan las obligaciones respectivas.

Las diferencias por bajas de pasivos, se reconocerán en la cuenta de pérdidas y ganancias.

4.4. Subvenciones, donaciones y legados

Las subvenciones, donaciones y legados que recibe la Asociación que se materializan en tesorería y están afectos a la actividad, se reconocen como ingresos propios del ejercicio en que se conceden cuando fueron concedidos sin asignación a una finalidad concreta. Se contabilizan como “ Ingresos anticipados ” cuando se conceden en función de una finalidad concreta y se imputa a resultados en función el calendario de ejecución de las acciones o proyectos asociados a dichos compromisos.

4.5. Impuesto sobre beneficios

El gasto por el Impuesto sobre Sociedades se calcula sobre el resultado del ejercicio, para los rendimientos de las actividades que se consideran no exentas, modificado, en su caso, por las diferencias permanentes y temporales que surgen al determinar la base imponible del impuesto.

De acuerdo con la Ley 49/2002, de 23 de diciembre de Régimen Fiscal de las entidades sin fines lucrativos y de los incentivos fiscales al mecenazgo y su reglamento, la Asociación al cumplir los requisitos previstos en dicha Ley a efectos de tributación por el Impuesto sobre Sociedades está exenta de tributación por resultados obtenidos en el ejercicio de los ingresos y rentas previstos en el artículo 6 y 7, donde se enmarca la totalidad de sus ingresos y rentas, determinando la base imponible según se establece en el artículo 8.

4.6. Ingresos y gastos

Los criterios utilizados para el reconocimiento de ingresos y gastos son el principio de devengo, según el cual, se imputan los ingresos y gastos en función de la corriente real de bienes y servicios que los mismos representan y con independencia del momento en que se produzca la corriente monetaria o financiera derivada de ellos.

Así mismo, se emplea también, el principio de correlación de ingresos y gastos, por el cual, el resultado del ejercicio está constituido por los ingresos de dicho periodo menos los gastos del mismo realizados para la obtención de aquéllos, así como los beneficios y quebrantos no relacionados claramente con la actividad de la entidad.

4.7. Elementos patrimoniales de tipo medio ambiental

Para la contabilización, en caso que sea necesario, de los activos y gastos de tipo medio ambiental, se seguirá la normativa específica de la Resolución de 25 de marzo de 2002, así como la normativa de valoración del inmovilizado material.

Los gastos de tipo medio ambiental se consideraran, en caso de existir, como “Otros Gastos de Explotación” en el ejercicio en que se produzcan.

4.8. Registro y valoración de los gastos de personal

La asociación no tenía a fecha de cierre del ejercicio obligaciones por retribuciones con su personal a largo plazo.

4.9. Subvenciones, donaciones y legados

Las subvenciones, donaciones y legados recibidos, que sean reintegrables, se reconocerán como un pasivo hasta que dejen de serlo.

Se consideraran como no reintegrables mientras no existan dudas razonables sobre la recepción de la subvención, donación o legado que haya sido concedido mediante acuerdo individualizado con la sociedad.

Se valoraran como un incremento del patrimonio neto, imputándose posteriormente a la cuenta de pérdidas y ganancias en función de su devengo.

La valoración de las subvenciones, donaciones y legados recibidos de tipo monetario se realizará por el valor razonable del importe concedido.

La valoración de las subvenciones, donaciones y legados recibidos de tipo no monetario se realizará por el valor razonable del bien recibido.

Las subvenciones, donaciones y legados recibidos para asegurar una rentabilidad mínima o para compensar déficit de explotación se consideraran un ingreso del ejercicio en que se hayan concedido.

Las subvenciones, donaciones y legados recibidos para financiar gastos específicos se considerarán como un ingreso a medida que se devenguen los gastos subvencionados.

Las subvenciones, donaciones y legados recibidos para financiar la adquisición de activos inmovilizados se consideraran como ingreso a medida que se amorticen los respectivos activos financiados.

La parte traspasada a ingresos de las subvenciones recibidas se incluirá dentro del resultado de explotación de la sociedad, clasificado en los epígrafes correspondientes.

5. INMOVILIZADO MATERIAL, INTANGIBLE E INVERSIONES INMOBILIARIAS**5.1. Inmovilizado Material**

Los movimientos de las partidas que forman el epígrafe "Inmovilizado material" en el presente ejercicio son los siguientes:

	Terrenos y construcciones	Instalaciones técnicas, y otro inmovilizado material	Total
A) VALOR DE COSTE A 01-01-2009	507.077,29	52.178,38	559.255,67
(+) Resto de entradas	11.118,60	2.339,35	13.457,95
(-) Salidas, bajas o reducciones	0,00	0,00	0,00
B) VALOR DE COSTE A 31-12-2009	518.195,89	54.517,73	572.713,62
C) VALOR DE COSTE A 01-01-2010	518.195,89	54.517,73	572.713,62
(+) Resto de entradas	0,00	960,36	960,36
(-) Salidas, bajas o reducciones	0,00	0,00	0,00
D) VALOR DE COSTE A 31-12-2010	518.195,89	55.478,09	573.673,98
E) AMORTIZACIÓN ACUMULADA A 01-01-2009	-27.296,22	-38.173,32	-65.469,54
(+) Dotación a la amortización del ejercicio	-4.708,16	-2.255,62	-6.963,78
F) AMORTIZACIÓN ACUMULADA A 31-12-2009	-32.004,38	-40.428,94	-72.433,32
G) AMORTIZACIÓN ACUMULADA A 01-01-2010	-32.004,38	-40.428,94	-72.433,32
(+) Dotación a la amortización del ejercicio	-4.856,41	-2.375,61	-7.232,02
H) AMORTIZACIÓN ACUMULADA A 31-12-2010	-36.860,79	-42.804,55	-79.665,34
VALOR NETO DEL INMOVILIZADO MATERIAL A 31-12-2010	481.335,10	12.673,54	494.008,64

5.2. Otra información del inmovilizado material:

	Ejercicio 2010	Ejercicio 2009
Importe de los bienes totalmente amortizados en uso:	29.858,92	29.858,92
- Construcciones	0,00	0,00
- Instalaciones	0,00	0,00
- Maquinaria	0,00	0,00
- Utillaje	0,00	0,00
- Otras instalaciones	0,00	0,00
- Mobiliario	7.852,08	7.852,08
- Equipos informáticos	14.210,99	14.210,99
- Elementos de transporte	0,00	0,00
- Resto de inmovilizado material	7.795,85	7.795,85
Bienes inmuebles, indique por separado:		
- Valor de la construcción	242.815,41	242.815,41
- Valor del terreno	275.380,48	275.380,48
Resultado por venta o baja de inmovilizado material	0,00	0,00

5.3. Los coeficientes y metodos de amortizacion utilizados para la entidad por cada tipo de element, son los siguientes:

	% Lineal
Construcciones	2%
Equipos informáticos	25%
Otro inmovilizado material	10%

5.4. Inmovilizado Intangible

Los movimientos de las partidas que forman el epígrafe “Inmovilizado intangible” en el presente ejercicio son los siguientes:

	Aplicaciones Informáticas
A) SALDO INICIAL BRUTO A 1-1-2009	3.979,96
(+) Resto de entradas	0,00
B) SALDO FINAL BRUTO A 31-12-2009	3.979,96
C) SALDO INICIAL BRUTO A 1-1-2010	3.979,96
(+) Resto de entradas	0,00
D) SALDO FINAL BRUTO A 31-12-2010	3.979,96
D) AMORTIZACIÓN ACUMULADA A 1-1-2009	-3.399,55
(+) Dotación a la amortización del ejercicio	-580,41
F) AMORTIZACIÓN ACUMULADA A 31-12-2009	-3.979,96
G) AMORTIZACIÓN ACUMULADA A 1-1-2010	-3.979,96
(+) Dotación a la amortización del ejercicio	0,00
H) AMORTIZACIÓN ACUMULADA A 31-12-2010	-3.979,96
VALOR NETO DEL INMOVILIZADO INTANGIBLE A 31-12-2010	0,00

5.4.1. Las inversiones del inmovilizado intangible totalmente amortizadas a 31 de diciembre de 2010 presentan las siguientes características:

	Importe
Aplicaciones Informáticas	3.979,96
TOTAL	3.979,96

No existen inversiones en inmovilizado intangible con una vida útil indefinida.

5.5. Inversiones Inmobiliarias

La Asociación no tenía a final del ejercicio inversiones inmobiliarias.

5.6. Arrendamientos financieros

La Asociación no tenía a cierre de ejercicio arrendamientos financieros y otras operaciones de naturaleza similar sobre activos no corrientes.

6. ACTIVOS FINANCIEROS

El valor en libros, para cada una de las categorías de activos financieros, se muestra en el siguiente cuadro de clasificación, según su naturaleza y función.

Información referente al balance	Ejercicio 2010	Ejercicio 2009	Ejercicio 2010	Ejercicio 2009
a) Activos financieros a l/p, salvo inversiones en el patrimonio de empresas del grupo, multigrupo y asoc.	Créditos, Derivados y Otros	Créditos, Derivados y Otros	TOTAL	TOTAL
Activos a valor de coste	0,00	0,00	0,00	0,00
Préstamos y partidas a cobrar	0,00	0,00	0,00	0,00
Derivados e cobertura	0,00	0,00	0,00	0,00
TOTAL L/P	0,00	0,00	0,00	0,00
b) Activos financieros a c/p, salvo inversiones en el patrimonio de empresas del grupo, multigrupo y asoc.	Créditos, Derivados y Otros	Créditos, Derivados y Otros	TOTAL	TOTAL
Préstamos y partidas a cobrar	380.000,00	510.000,00	380.000,00	510.000,00
- Imposiciones a plazo	380.000,00	510.000,00	380.000,00	510.000,00
- Fianzas y depósitos a recuperar	0,00	0,00	0,00	0,00
Clientes comerciales	0,00	0,00	0,00	0,00
Otros deudores	0,00	0,00	0,00	0,00
Efectivo y otros activos líquidos equivalentes	330.118,67	384.064,24	330.118,67	384.064,24
TOTAL C/P	710.118,67	894.064,24	710.118,67	894.064,24

El saldo a 31/12/10 correspondiente a 380.000 Euros, se encuentra compuesto por dos imposiciones a plazo, 200.000 Euros y 180.000 Euros respectivamente en entidades de crédito.

7. PASIVOS FINANCIEROS

El valor en libros, para cada una de las categorías de pasivos financieros se muestra en el siguiente cuadro de clasificación, según su naturaleza y función.

ASOCIACIÓN NUEVOS CAMINOS-NOUS CAMINS

Información referente al balance	Ejercicio 2010	Ejercicio 2009	Ejercicio 2010	Ejercicio 2009
a) Pasivos financieros a largo plazo	Derivados y otros	Derivados y otros	TOTAL	TOTAL
Débitos y partidas a pagar	0,00	0,00	0,00	0,00
Deudas con bancos y cajas de ahorro	0,00	0,00	0,00	0,00
Deudas por arrendamiento financiero	0,00	0,00	0,00	0,00
TOTAL L/P	0,00	0,00	0,00	0,00
b) Pasivos financieros a corto plazo	Derivados y otros	Derivados y otros	TOTAL	TOTAL
Débitos y partidas a pagar	0,00	0,00	0,00	0,00
Deudas con bancos y cajas de ahorro	0,00	0,00	0,00	0,00
Deudas por arrendamiento financiero	0,00	0,00	0,00	0,00
Acreedores comerciales	17.790,42	23.034,73	17.790,42	23.034,73
Deudas con el personal	0,00	0,00	0,00	0,00
TOTAL C/P	17.790,42	23.034,73	17.790,42	23.034,73

La asociación no presenta deudas a largo plazo. Todas las deudas corresponden a acreedores comerciales y otras cuentas a pagar y su vencimiento se produce dentro del ejercicio 2010.

A fecha de cierre del ejercicio la asociación no tenía deudas con garantía real.

A fecha de cierre del ejercicio la asociación no tenía contratadas líneas de descuento ni pólizas de crédito.

La asociación no ha impagado durante el ejercicio cantidad alguna correspondiente al principal o intereses de los préstamos pendientes de pago al cierre del ejercicio.

8. INGRESOS Y GASTOS

Gastos de la entidad	Ejercicio 2010	Ejercicio 2009
<u>8.1. Gastos por colab. del cargo de miembro del organo de gobierno</u>	-1.811,83	-2.850,00
Reemborsamientos de gasto del organo de gobierno	-1.811,83	-2.850,00
<u>8.2. Ayudas concedidas</u>	-1.907.871,29	-2.429.950,96
Ayudas Monetarias a entidades	-1.907.871,29	-2.429.950,96
<u>8.3. Aprovisionamientos</u>	0,00	0,00
<u>8.4. Cargas sociales:</u>	-36.928,84	-37.690,97
Seguridad Social a cargo de la empresa	-36.247,09	-35.713,14
Aportaciones y donaciones para las pensiones	0,00	0,00
Otras cargas sociales	-681,75	-1.977,83
<u>8.5. Servicios exteriores y tributos:</u>	-71.249,48	-85.692,33
Alquileres y canones	0,00	0,00
Reparaciones y conservación	-248,99	-4.957,39
Servicios Profesionales Independientes	-7.239,46	-8.316,47
Transportes	0,00	0,00
Primas de seguros	-538,04	-519,29
Servicios bancarios y similares	-4.078,19	-4.076,18
Publicidad, Propaganda y Relaciones Publicas	-19.196,59	-23.349,23
Subministros	-9.263,85	-8.532,22
Otros Servicios	-30.684,36	-35.941,55
Tributos	0,00	0,00
<u>8.6. Perdidas, deterioro y variación de provisiones para operaciones en la actividad</u>	-638,40	0,00
Perdidas de creditos comerciales incobrables	-638,40	0
<u>8.7. Importe de la venta de bienes y prestacion de servicios producidos por permuta de bienes no monetarios y servicios</u>	0,00	0,00
<u>8.8. Resultados orginados fuera de la actividad normal de la entidad " otros resultados"</u>	-751,20	1.129,59
Regularizaciones	-751,20	0,00
Otros	0,00	1.129,59

No se han obtenido resultados fuera de la operativa normal de la asociación.

8.9. Desglose del epígrafe 2 de la Cuenta de Resultados, “Ayudas monetarias y otros”

Ayudas monetarias:

Lugar proyectos	Ejercicio 2010 Euros	Ejercicio 2009 Euros
kenia-Turkana	896.447,63	1.576.549,94
Etiopia	328.641,95	154.368,82
Bolivia-Sta Cruz	123.641,93	93.086,87
Bolivia- Cochabamba	169.722,26	229.743,14
Colombia	80.140,34	55.890,66
Méjico	108.757,55	147.686,91
República Dominicana	197.125,58	140.570,40
Otros países	3.394,05	32.054,22
TOTAL	1.907.871,29	2.431.524,16

Consultar la memoria de actividades 2010 para conocer información más detallada sobre el desglose de este apartado.

8.10. Detalle de los ingresos de la actividad

Ingresos de la actividad	Ejercicio 2010	Ejercicio 2009
1. Ventas	0,00	0,00
2. Prestaciones de servicios	0,00	0,00
3. Ingresos recibidos con carácter periodico	653.178,30	733.259,07
Cuotas afiliacion	653.178,30	733.259,07

8.11. Otros ingresos

Para contribuir a realizar los fines de la entidad, a obtenido además otros ingresos, ya sea mediante las donaciones como las subvenciones a la explotación:

Otros ingresos	Ejercicio 2010	Ejercicio 2009
Donativos	396.851,16	534.353,81
Subvenciones explotación (ver detalle apartado 9)	1.041.442,30	1.147.566,48
TOTAL	1.438.293,46	1.681.920,29

La totalidad de los importes indicados en los apartados 8.10 y 8.11 són destinados a cubrir los gastos de los proyectos indicados en el apartado 8.9.

9. SUBVENCIONES A LA EXPLOTACIÓN

El detalle de las subvenciones recibidas de entidades públicas y privadas es el siguiente:

	Ejercicio 2010	Ejercicio 2009
ADMINISTRACIONES PÚBLICAS:		
Ayuntamientos y Diputaciones	706.584,89	802.228,73
AECI	128.390,00	48.279,00
Total Administraciones públicas	834.974,89	850.507,73
ENTIDADES PRIVADAS:		
Fundaciones privadas	111.279,03	150.115,75
Cajas de ahorro (obra social)	57.644,39	123.943,00
Otras entidades privadas	37.543,99	23.000,00
Total entidades privadas	206.467,41	297.058,75
TOTAL SUBVENCIONES	1.041.442,30	1.147.566,48

10. SUBVENCIONES DONACIONES Y LEGADOS DE CAPITAL

No figuran subvenciones y legados de capital en el presente ejercicio.

11. PERIODIFICACIONES ACTIVO Y PASIVO

Las periodificaciones que se reflejan en el apartado VI del Pasivo Corriente contienen los siguientes movimientos:

	Saldo inicial	Entradas	Salidas	Saldo final
Subvenciones de entidades públicas y privadas	185.479,18	83.618,68	-185.479,18	83.618,68
Total	185.479,18	83.618,68	-185.479,18	83.618,68

El importe de las entradas se corresponde con subvenciones concedidas a finales de 2010 para financiar proyectos concretos, que serán aplicadas a sus proyectos correspondientes en ejercicios posteriores.

12. OPERACIONES CON PARTES VINCULADAS

La asociación no realiza operaciones con partes vinculadas.

13. APLICACIÓN DE ELEMENTOS PATRIMONIALES A FINES PROPIOS

El destino de rentas e ingresos a que se refiere la Ley 49/2002, de 23 de diciembre, de Régimen fiscal de las entidades sin fines lucrativos, informando sobre el cumplimiento del destino de rentas e ingresos y los límites a que venga obligada.

El importe correspondiente a ingresos brutos computables recoge el total de ingresos generados en cada ejercicio. El importe de gastos necesarios computables y asimilables se corresponde con los gastos realizados para la obtención de los ingresos anteriores, estando integrados por la parte proporcional de los gastos de servicios exteriores, gastos de personal, gastos de gestión y gastos financieros que han contribuido a la obtención de los ingresos. La cuantía consignada en el importe total destinado a fines recoge el total de gastos realizados para el cumplimiento de los fines estatutarios para cada ejercicio correspondiente. En la cuantía de gastos de administración se han incluido los directamente ocasionados por la administración de los bienes y derechos que integran el patrimonio de la asociación, y aquellos otros de los que los órganos de gobierno tienen derecho a resarcirse.

Teniendo en cuenta el importe de la cuantía destinada a proyectos en 2010 implica un destino del 100% de las rentas obtenidas a fines propios en el ejercicio actual (artículo 3.2 de la Ley 49/2002), no procediendo realizar ninguna dotación al fondo social.

Ejercicio	Ingresos	Gastos	Diferencia	%	Destinado a fines propios				Fines ajenos	
					2007	2008	2009	2010	Import	Percentatge (%)
2007	3.412.066,74	3.393.346,00	18.720,74	100%	18.720,74				0	0%
2008	3.000.814,75	3.467.618,80	-466.804,05	100%		-466.804,05			0	0%
2009	2.431.242,66	2.701.960,72	-270.718,06	100%			-270.718,06		0	0%
2010	2.097.444,38	2.182.794,21	-85.349,83	100%				-85.349,83	0	0%

14. OTRA INFORMACIÓN

Todos los cargos de los órganos de gobierno de la Asociación son gratuitos.

La conciliación entre el excedente del ejercicio y los recursos de las operaciones es como sigue:

	Ejercicio 2010	Ejercicio 2009
Resultado del ejercicio	-85.349,83	-270.718,06
Dotación amortizaciones inmovilizado	7.232,02	7.544,19
Ingresos anticipados a Traspasar a Retados en 2011	-83.618,68	-185.479,18
Recursos procedentes de las operaciones	-161.736,49	-448.653,05

15. HECHOS POSTERIORES

Con posterioridad al cierre del ejercicio económico no se ha producido ningún hecho significativo que modifique el contenido de las presentes cuentas anuales.

MEMORIA DE ACTIVIDADES 2010

ASOCIACIÓN NUEVOS CAMINOS

IDENTIFICACIÓN DE LA ENTIDAD

La Asociación Nuevos Caminos- Nous Camins, tiene el Código de Identificación Fiscal **G-08737447**.

Su **domicilio social** está ubicado en Madrid, C.P. 28009, calle Jorge Juan nº 65, Piso 3º, Teléfonos: 91.577.68.97 y 91.578.45.52 Fax: 91.578.13.58 y correo electrónico: nuevoscaminos@nuevoscaminos.net

La Asociación Nuevos Caminos fue constituida en 1981 y su **personalidad jurídica** es de Asociación. Obtiene la declarada de Utilidad Pública por Orden del Ministerio del Interior el 26 de Octubre del año 2.000. La **normativa** por la que se regula son la Ley Orgánica 1/2002, de 22 de marzo, reguladora del Derecho de Asociación, así como el Real Decreto 1740/2003, de 19 de diciembre, sobre procedimientos relativos a asociaciones de utilidad pública.

La Asociación está **inscrita** en el Registro Nacional de Asociaciones del Ministerio del Interior desde el 23 de Febrero de 1982 con el **número 44.785** y en el Registro de Asociaciones de la provincia de Barcelona con el número 5.552.

Desde el 19 de Diciembre de 1986 la Asociación es miembro de la Coordinadora Nacional de Organizaciones No Gubernamentales de Desarrollo (C.O.N.G.D.E.) participando activamente en diversos grupos de trabajo de la misma.

Nuevos Caminos es miembro fundador en el año 1989, de la Federación Catalana de Organizaciones No Gubernamentales de Desarrollo.

Asimismo, desde Abril del año 2001, somos miembros activos de la Federación de Organizaciones No Gubernamentales de Desarrollo de la Comunidad Autónoma de Madrid (F.O.N.G.D.C.A.M.).

La Asociación Nuevos Caminos está inscrita en el Registro de Organizaciones No Gubernamentales de la Agencia Española de Cooperación Internacional (A.E.C.I.) con fecha 2 de Noviembre de 1.999.

NÚMERO DE SOCIOS

El número total de socios activos a 31 de diciembre de 2010 era de 1.467. De los cuales 53 se correspondían con empresas y el resto, eran personas físicas.

MEDIOS PERSONALES DE QUE DISPONE LA ENTIDAD

Personal asalariado

Al finalizar el ejercicio 2010 trabajan en la Asociación Nuevos Caminos nueve personas contratadas, trabajando tres en la sede central de Madrid, dos en la oficina de Barcelona y cuatro desplazados.

Todas las personas contratadas tienen contrato indefinido, algunas a tiempo completo y otras a tiempo parcial. Concretamente y empleando las claves del TC-2 los tipos de contratos en la Asociación Nuevos Caminos durante el 2010 fueron: 100, cuatro personas, 150, dos personas, y con el 200, tres personas.

Voluntarios

Durante el ejercicio 2010 la Asociación Nuevos Caminos contaba con un grupo de 60 voluntarios.

Las actividades en que participan los voluntarios son; de colaboración con las delegaciones, apoyo a tareas administrativas, preparación y desarrollo de acciones de sensibilización, captación de nuevos colaboradores y apoyo en los programas de desarrollo sobre el terreno.

MEDIOS MATERIALES Y RECURSOS CON LOS QUE CUENTA LA ENTIDAD

Centros o establecimientos de la entidad

Los centros de Madrid y Barcelona son propiedad de la Asociación Nuevos Caminos.

En el resto de delegaciones, la Asociación Nuevos Caminos dispone de un “cese voluntario de instalaciones”. Dicho cese de instalaciones está establecido en un acuerdo que materializa la voluntad y compromiso de colaboración y apoyo que brinda la persona que asume la delegación con la Asociación Nuevos Caminos.

Recursos de que dispone la entidad

Durante el ejercicio 2010 la Asociación Nuevos Caminos contó con los siguientes ingresos

	2010
CUOTAS	653.178,30 €
DONATIVOS	396.851,16 €
INGRESOS FINANCIEROS	6.723,82 €
CONVENIOS COLABORACIÓN	206.467,41 €
ORGANISMOS PÚBLICOS	834.974,89 €
TOTAL INGRESOS	2.098.195,58 €

Subvenciones públicas (importe, origen y aplicación)

El total de subvenciones públicas devengadas durante el 2010 fue de 834.974,89 euros, las cuales detallamos a continuación:

CANTIDAD €	ENTIDAD	PROYECTO APROBADO	ZONA GEOGRÁFICA
5.362,46	Ayto. Torreldones	Apoyo a la difusión de la agricultura y mejora de la producción frutícola en la zona de Nariokotome	Kenia-Turkana
3.418,61	Ayto. Puerto Real	Mejora de la salud de la población nómada y seminómada en la zona de Nariokotome	Kenia- Turkana
2.800,00	Ayto. Castilleja de la Cuesta	Capacitacion de la mujer a traves de cursos de educación sanitaria-nutricional y su capacitacion en produccion alimentaria	Etiopía-Muketuri
7.000,00	Casar de Caceres	Presas de tierra	Kenia- Turkana
7.181,06	Ayto. Puertollano	Apoyo a la difusión de la agricultura y mejora de la producción frutícola en la zona de Nariokotome	Kenia- Turkana
3.814,76	Ayto. Tudela	Fomento de la producción agrícola como fuente complementaria de ingresos económicos y alimenticios entre la población seminómada de Nattoo, Turkana	Kenia- Turkana
3.414,27	Ayto. Tudela	Promoción de la salud básica entre las familias del Distrito 12 y las Comunidades rurales Villa Victoria y Monte Rico del Sur Promoción de la salud básica entre las familias del Distrito 12 y las Comunidades rurales Villa Victoria y Monte Rico del Sur, Santa Cruz de la Sierra, Bolivia	Bolivia - Santa Cruz
10.004,55	Dipt. Zaragoza	Mejora del acceso a agua para la población nómada de las montañas de Turkana y sus ganados (recrecimiento presa de Napawoi)	Kenia-Turkana
54.806,10	Agencia Andaluza de Cooperacion	Reinserción social de los niños de la calle acogidos en la Casa San José	Bolivia- Cochabamba
3.500,00	Ayto. Zaratan	Mantenimiento de una guardería en el Distrito Turkana	Kenia- Turkana
73.051,00	AECID	Creación de infraestructuras acuíferas para la mejora de la producción de alimentos y la nutrición en la zona de Gimbichu, North Shoa	Etiopía-Muketuri
8.646,37	Ayto. Castellon	Mejora de la salud de la población nómada y seminómada de la zona de Nariokotome	Kenia-Turkana
3.418,61	Ayto. Puerto Real	Mejora de la salud de la población nómada y seminómada en la zona de Nariokotome	Kenia-Turkana

16.384,00	Gobierno Navarra	Mejora del acceso a agua para la población nómada de las montañas de Turkana y sus ganados, Distrito Turkana	Kenia-Turkana
585,00	Ayto. Navarcles	Apoyo al programa de nutrición básica y educación infantil del centro materno-infantil, Bench Wereda	Etiopía
2.000,00	Ayto. Monzon	Formación de mujeres promotoras de bienestar familiar y comunitario, Jardines San Juan Ajusco	México
691,50	Ayto. Berriozar	Formación de mujeres promotoras de bienestar familiar y comunitario, Jardines San Juan Ajusco	México
21.800,00	Junta Extremadura	Presas de tierra	Kenia-Turkana
11.228,00	Junta Extremadura	Presas de tierra	Kenia-Turkana
1.132,87	Ayto. del Puig	Saneamiento básico a través de la construcción de letrinas en comunidades rurales del municipio de Sabana Yegua, Azua	República Dominicana
4.000,00	Ayto. Oliva	Desarrollo de programas comunitarios por parte de mujeres promotoras de bienestar familiar y comunitario, Vereda Aurora Alta, La Calera	Colombia
703,13	Ayto. Banyeres	Establecimiento de farmacias populares en comunidades rurales del municipio de Sabana Yegua, Azua	República Dominicana
1.642,30	Ayto. Lebrija	Participación comunitaria y familiar en el cuidado y la educación infantil	Bolivia-Santa Cruz
3.000,00	Ayto. Huarte	Saneamiento básico a través de la construcción de letrinas en comunidades rurales del municipio de Sabana Yegua	República Dominicana
3.200,00	Ayto. Meliana	Apoyo al programa de nutrición básica y educación infantil del centro materno-infantil en Mizan Teferi	Etiopía
2.000,00	Ayto. Benetusser	Establecimiento de farmacias populares en comunidades rurales del municipio de Sabana Yegua	República Dominicana
10.800,00	Ayto. San Fernando de Henares	Acción para el adecuado desarrollo infantil temprano de 800 niños seminómadas zona Nariokotome	Kenia-Turkana
800,00	Dipt. Castellón	Promoción agrícola y mejora de la producción en la zona de Nariokotome, Distrito Turkana	Kenia-Turkana
24.969,00	Gobierno Navarra	Programa para la mejora de la nutrición a través del incremento de la producción de alimentos mediante el desarrollo de la agricultura en Mizan Teferi y Gacheb	Etiopía
15.396,00	Comision Viladecans Solidaria	Construcción de una presa tierra/embalse para mejora acceso agua para habitantes seminómadas planicies Triángulo Ilemi, Turkana	Kenia-Turkana

2.004,87	Ayto. Avila	Puesta en marcha de un vivero y excavación de 2 pozos para el programa de capacitación de mujeres en Muketuri	Etiopía-Muketuri
1.000,00	Ayto. Barañain	Apoyo al programa de nutrición básica y educación infantil del centro materno-infantil, Bench Wereda	Etiopía
5.750,69	Dipt. Soria	Desarrollo de recursos acuíferos - pozos - en la zona de Sabana Yegua	República Dominicana
1.384,72	Ayto. Rinconada	Programa educativo-nutricional-sanitario de atención integral a la infancia	Kenia- Turkana
8.000,00	Dipt. Avila	Creación de una granja de animales en el centro materno infantil de Muketuri, North Shoa	Etiopía
11.133,00	Dipt. León	Reinserción social de los niños de la calle acogidos en la Casa de Acogida, San José	Bolivia-Cochabamba
12.000,00	Dipt. Caceres	Desarrollo de la infraestructura acuífera para el fomento de la actividad agrícola	Kenia-Turkana
10.050,00	Dipt. Zaragoza	Saneamiento básico a través de la construcción de letrinas en comunidades rurales del municipio de Sabana Yegua	República Dominicana
86.000,00	Junta Extremadura	Mejora del acceso al agua para los habitantes seminómadas de las planicies de Turkana, Kenia	Kenia-Turkana
1.000,00	Ayto. Palos de la Fontera	Reubicación del barrio El paraíso en la comunidad el Km15, Azua	República Dominicana
1.500,00	Ayto. Palos de la Fontera		Bolivia-Cochabamba
1.500,00	Ayto. Palos de la Fontera	Programa educativo materno-infantil en los centros de San José y Buen Pastopr, Santa Cruz de la Sierra	Bolivia-Santa Cruz
3.000,00	Ayto Alhama de Murcia	Capacitación agrícola y nutricional para las mujeres del poblado de Muketuri, North Shoa	Etiopía
1.250,00	Ayto. Carcaixent	Promoción de la mujer a través del desarrollo de plantaciones de árboles a lo largo de la costa noreste del lago Turkana	Kenia-Turkana
3.003,75	Ayto. Cascante	Dotación de nuevos equipos de pesca a la Asociación de pescadores de la comunidad de Los Negros, Azua	República Dominicana
82.573,00	Gobierno Navarra	Desarrollo de la infraestructura acuífera en Kokuselei y Riochomor, Distrito Turkana	Kenia-Turkana
64.611,00	Junta de Castilla y León	Construcción de una enfermería y sala de atención temprana em el centro de acogida par niños en situación de orfandad en Meki	Meki, Etiopía
15.500,00	Dipt. Sevilla	Mejora producción alimentos mediante desarrollo recursos acuíferos y agricultura en Mizan Teferi,Gacheb, Bench Vereda	Bench, Etiopía

13.223,45	Ayto. Valladolid	Acción para desarrollo infantil temprano de niños seminómadas Nariokotome, Turkana	Turkana, Kenia
2.625,00	Ayto. Gava	Capacitación agrícola y nutricional para las mujeres del poblado de Muketuri, North Shoa, Etiopía	Etiopía-Muketuri
13.574,00	Ayto. Málaga	Mejora del acceso a agua para la población nómada de la zona de Todonyang, Lapur Division	Kenia-Turkana
10.917,85	Ayto. Alcalá de Henares	Creación de redes de salud comunitaria para atención médica básica y educación en salud preventiva de la población Valle Angar Guten	Valle Angar Guten-Etiopía
633,15	Ayto. San Vicente de Raspeig	Establecimiento de farmacias populares en comunidades rurales del municipio de Sabana Yegua	República Dominicana
11.415,58	Ayto. Torre Pachecho	Impulso de la actividad pesquera a través de la creación y equipamiento de grupos de pescadores en la zona de Todonyang, Delta río Omo	Turkana, Kenia
1.250,00	Ayto. Gava	Apoyo y fortalecimiento del centro de atención materno infantil en Muketuri, North Shoa	Etiopía
6.528,43	Dipt. Ciudad Real	Apoyo al programa de nutrición básica del Centro de nutrición infantil en San Agustín	República Dominicana
48.799,50	Ayto. Sevilla	Capacitación familiar en la educación y nutrición infantil en el Distrito 12 y en las comunidades de Villa Victoria y Monte Rico	Bolivia-Santa Cruz
17.070,75	Ayto. Sevilla	Apoyo y fortalecimiento del Centro de Atención materno infantil en Muketuri, North Shoa	Etiopía
9.881,00	Ayto. Sevilla	Creación de redes de salud comunitaria para la atención médica básica y la educación en salud preventiva de la población de Angar Guten	Etiopía
4.184,37	Ayto. Sevilla	Prevención y atención a niños/as y adolescentes en situación de calle en Cochabamba	Bolivia
2.400,00	Ayto. Liria	Capacitación agrícola y nutricional para las mujeres del poblado de Muketuri, North Shoa	Etiopía
13.496,80	Ayto. Aranjuez	Fortalecimiento de la economía familiar de las comunidades rurales municipio Vacas a través diversificación de la misma	Cochabamba-Bolivia
55.339,00	AECID	Higiene del entorno y vivienda digna en Sabana Yegua	República Dominicana
2.250,00	Ayto. Illescas	Formación de mujeres promotoras de bienestar familiar y comunitario en la Vereda Aurora Alta	Colombia
2.945,40	Ayto. Chiclana de la Frontera	Promoción de la salud y la higiene entre las familias del distrito 12 y las comunidades Villa Victoria y Monte Rico, Santa Cruz	Bolivia
429,99	Ayto. Sax	Mejora del funcionamiento de los recursos acuíferos del subsuelo de la zona norte del Distrito Turkana	Turkana, Kenia

RETRIBUCIONES DE LA JUNTA DIRECTIVA

Todos los miembros que componen la Junta Directiva realizan dicha actividad de forma voluntaria y altruista, sin recibir ningún tipo de contraprestación económica o en especie.

ACTIVIDADES DESARROLLADAS Y BENEFICIARIOS DE LA ACTIVIDAD

En el siguiente documento se explica detalladamente las actividades realizadas y los beneficios de cada una de ellas.

MEMORIA 2010
ASOCIACIÓN
NUEVOS CAMINOS

DIRECCIONES

SEDE SOCIAL MADRID

Jorge Juan, 65 - 3º
28009 Madrid
Tel. 91 577 68 97
Fax: 91 578 13 58
nuevoscaminos@nuevoscaminos.net

BARCELONA

Sant Nicolau, 9 – bajos. Izq
08014 Barcelona
Tel. 93 231 07 12
Fax: 93 231 23 50
nouscamins@nuevoscaminos.net

NAVARRA

Esquiroz, 22 - 6º E, Esc. Dcha.
31007 Pamplona

Oihana, 62 - 4º A
31620 Huarte

CASTELLÓN

Romaní, 1 - 3º B
12005 Castellón de la Plana

BADALONA

Av. Martí Pujol, 377
08917 Badalona

CÁCERES

Iglesia, 6
10190 Casar de Cáceres

CIUDAD REAL

Av. Juan Carlos I, 9
13610 Campo de Criptana

CÁDIZ

Av. Maria Auxiliadora, 5
11407 Jerez de la Frontera

Octavio Paz, 2 - H
11510 Puerto Real

MÁLAGA

Castellón de la Plana, 80 - 3º C
29004 Málaga

GIRONA

Creu, 4, 2º 2ª
17002 Girona

ZARAGOZA

Pl. San Francisco, 5 - esc. Izq. - 2º
dcha.
50006 Zaragoza

LLEIDA

Av. Pius XII, nº 10 4ºD
25003 Lleida

VALLADOLID

Fidelio, 37
47009 Valladolid

SEVILLA

Virgen de Montserrat, 6 - 3º D
41014 Sevilla

AVILA

Fray Gil, 10
05003 Avila

MURCIA

Cometa, 3 - Urb. La Alcaina
30509 Molina del Segura

QUIÉNES SOMOS

La Asociación Nuevos Caminos es una Organización No Gubernamental para el desarrollo (ONGD), declarada de Utilidad Pública. Está inscrita en el Registro de Asociaciones y Fundaciones del Ministerio de Interior con el número de inscripción 44.785, así como en el Registro de Organizaciones No Gubernamentales de la Agencia Española de Cooperación Internacional para el Desarrollo (AECID).

Fue fundada en el año 1981 y está formada por profesionales de diversos campos de humanidades que, de forma voluntaria, se ocupan de las actividades de la asociación.

Nuevos Caminos forma parte de la Coordinadora estatal de ONG para el Desarrollo-España, es miembro fundador de la Federación Catalana de ONGDs y pertenece a la Federación de ONGDs de la Comunidad de Madrid.

La finalidad de la asociación es promover el desarrollo integral de la persona, especialmente en aquellas áreas donde las carencias sociales o económicas se manifiestan más intensamente.

En 1983 se inició la actuación en África, concretamente en Kenia, donde actualmente apoya diversos programas de desarrollo en el distrito Turkana. Asimismo, se están financiando e impulsando proyectos en Etiopía (Addis Abeba), en Bolivia (Santa Cruz de la Sierra y Cochabamba), en Colombia (Bogotá), en México (México DF) y en República Dominicana (Azua).

Nuevos Caminos apoya programas de atención sanitaria, nutricional, educativa, actividades agrícolas y de producción de alimentos, y de desarrollo de los recursos acuíferos. Son programas a largo plazo que cuentan con la presencia permanente de personal local y extranjero. De este modo se garantiza la formación de profesionales y agentes de desarrollo de los países beneficiarios, a fin de que las nuevas generaciones puedan nacer y crecer con dignidad.

Nuevos caminos cuenta con personal remunerado y voluntario. El número de trabajadores remunerados entre las oficinas de Madrid y Barcelona es de cinco personas, cuatro mujeres y un hombre, mientras que el número de voluntarios asciende a sesenta.

El organigrama de la entidad es el que sigue:

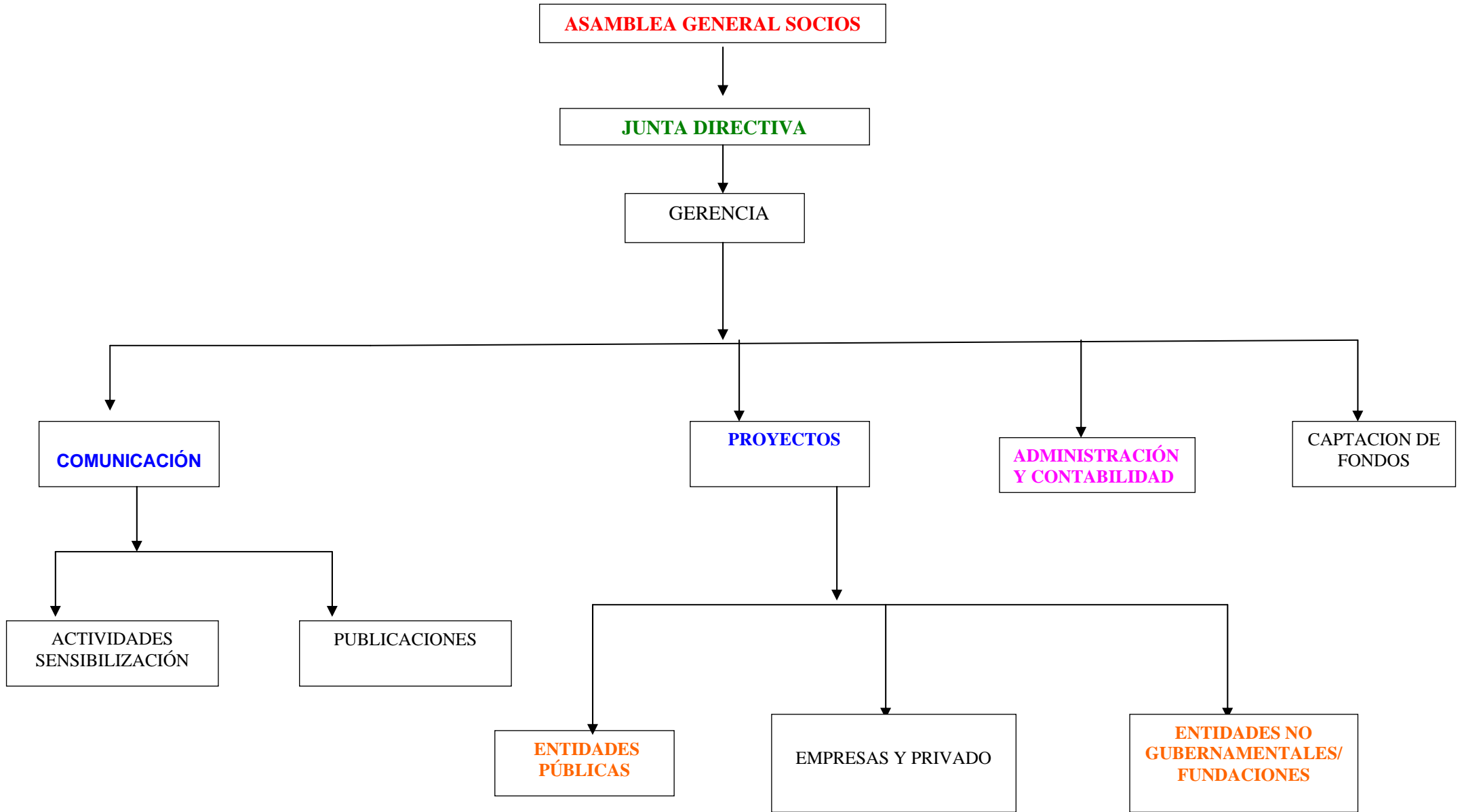

Nuevos Caminos audita sus cuentas desde 1993. Esta auditoría está a disposición de todo aquel que desee consultarla.

JUNTA DIRECTIVA

PRESIDENTE:	María Ángeles Fornaguera Martí
VICEPRESIDENTA:	María Carmen Bultó Serra
SECRETARIA:	María Pilar Bultó Serra
TESORERO:	Darío Calvo Soler
VOCALES:	Dolors Puértolas Cibrián Gemma Regalés Vallverdú Ricard Martín Pinillos María José Morales Pinillos
VOCAL-GERENTE:	Silvia Garriga Iglesias

MISIÓN

Reforzar las capacidades locales y proporcionar las herramientas, principalmente a través de proyectos de educación, salud, nutrición, recursos acuíferos y capacitación para que todas las personas de las comunidades que apoyamos sean más autónomas y mejoren sustancialmente sus condiciones de vida.

Hacer de la ejecución de nuestros proyectos una herramienta de sensibilización de la sociedad para un mayor conocimiento y comprensión de la situación de los más desfavorecidos, promoviendo el crecimiento de la solidaridad

VISIÓN

Promover el máximo desarrollo de la persona, en un sentido integral, especialmente en aquellas áreas con mayores carencias sociales o económicas impulsando proyectos de desarrollo sostenibles y continuados, que tengan en cuenta las necesidades básicas expresadas por las comunidades en Las zonas más deprimidas.

VALORES:

INDEPENDENCIA. Velaremos por nuestra plena autonomía institucional y decisoria respecto cualquier otra instancia pública o privada. Fijamos de forma independiente nuestros objetivos y estrategias de actuación y de captación de fondos.

TRANSPARENCIA. Elaboramos y facilitamos documentación pública, cuantitativa y cualitativa, que asegure con rigor y honestidad la redención de cuentas en la gestión de nuestros recursos. Los procesos de debate interno y toma de decisiones se realizan con comunicación y participación.

SOLIDARIDAD. Entendemos la solidaridad como un intercambio entre iguales, mutuo y enriquecedor para las dos partes, encaminado a fomentar la dignidad de las personas y los pueblos.

IGUALDAD. Como valor imprescindible para el progreso, el avance de toda la sociedad, porque ofrece la posibilidad de que cada ser humano tenga los mismos derechos y oportunidades.

DIGNIDAD HUMANA. Como una llamada al respeto incondicionado y absoluto. Un respeto que debe extenderse a todos los seres humanos.

COMPROMISO DE UN MUNDO MEJOR PARA TODOS. Significa comprender no sólo lo que la realidad "es" de hecho, sino también lo que "debería ser" de acuerdo con la justicia social y la equidad, valores fundamentales expresados en la Declaración Universal de los Derechos Humanos.

ADHESIÓN AL CÓDIGO DE CONDUCTA DE LA COORDINADORA

La Asociación ajusta su actividad al Código de Conducta de las ONGD de la Coordinadora de ONGD-España y el Código Ético y de Conducta para las ONGD de la Federación Catalana de ONG para el Desarrollo y de la Federación de Organizaciones No Gubernamentales de la Comunidad de Madrid.

QUÉ HACEMOS

ACTIVIDADES EN ESPAÑA

Asambleas generales ordinarias celebradas en Barcelona el 7 de junio y el 10 de diciembre. Aprobación de la memoria y el balance de 2009 así como del presupuesto de 2011.

RELACIONES CON OTRAS ORGANIZACIONES

27 de marzo: Asistencia en Madrid a la Asamblea General Ordinaria de la Coordinadora estatal de ONG para el Desarrollo-España. Nuevos Caminos participa en el Grupo de Financiación para el Desarrollo.

15 de Abril: Asistencia en Madrid a la Asamblea General Ordinaria de la FONGDCAM, Federación de Organizaciones No Gubernamentales de Desarrollo de la Comunidad Autónoma de Madrid.

Participación en el Grupo de Proyectos de la FONGDCAM.

24 de abril: Asistencia en Barcelona a las Asamblea General Ordinaria y Extraordinaria de la FCONGD, Federación Catalana de ONG para el Desarrollo.

Firma de convenios. Entrega de premios:

- 18 de Junio de 2010: Tuvo lugar en el Foro Solidario de Caja Burgos un acto de firma del convenio de colaboración entre La Obra Social y Cultural de Caja Burgos y la Asociación Nuevos Caminos. Por medio del mismo se estableció una colaboración de dicha entidad para cofinanciar el proyecto de cooperación consistente en el establecimiento de 15 granjas familiares en tres comunidades de la provincia de Azua, República Dominicana.
- 8 de julio de 2010: Tuvo lugar el acto de entrega de los premios a los proyectos seleccionados por Urquijo Cooperación SICAV y Urquijo Inversión Solidaria FI, en el que la Asociación Nuevos Caminos, recibió una placa conmemorativa, así como una aportación económica para financiar el proyecto “Capacitación agrícola y nutricional para las mujeres de Muketuri, North Shoa, Etiopía” El acto fue presentado por el Excmo. Y Rvmo. Sr. D. Juan Antonio Martínez Camino, Secretario de la Conferencia Episcopal Española y obispo Auxiliar de Madrid.
- 16 de Octubre de 2010: Se celebró en el Auditorio del Conservatorio Profesional de Música de Segovia, la entrega de premios otorgados por la Obra Social de Caja Segovia en las diferentes categorías. La Asociación Nuevos Caminos estuvo representada por su Presidenta Dña. M^a Ángeles Fornaguera Martí quien recibió la placa representativa de dicho premio concedido a nuestra Asociación dentro de la categoría Programas solidarios del tercer mundo para la realización del proyecto “Saneamiento básico mediante la construcción de letrinas en el municipio de Sabana Yegua, Azua, República Dominicana”

PROGRAMA DE SENSIBILIZACIÓN DE LA OPINIÓN PÚBLICA Y DIVULGACIÓN

Publicación del nº 31 del boletín de la Asociación en el mes de diciembre, con una tirada de 12.000 ejemplares, en castellano y catalán.

Actualización de nuestra página web de Nuevos caminos con más información y contenidos.

- 15 de Enero de 2010 – Dentro de los diversos actos programados por el Ayuntamiento de Viladecans, junto a la plataforma de “Viladecans Solidaria” para la recogida de fondos con destino al proyecto de construcción de una presa en la zona del triángulo de Ilemi, Turkana, Kenia, Nuevos Caminos participó en el Festival Solidario AMPAS en Viladecans, donde se hizo una presentación del proyecto, con exhibición de un video de los proyectos en Turkana.

- 22 de enero de 2010- Acto de clausura de la campaña de recogida de fondos con destino al proyecto de construcción de una presa en la zona del triángulo de Ilemi, Turkana, Kenia, organizada por la plataforma “Viladecans Solidaria” conjuntamente con el Ayuntamiento de Viladecans. En el acto participaron varias autoridades del Ayuntamiento, la Presidenta de la Plataforma y Dolores Navarro como representante de Nuevos Caminos.
- 11 de Febrero 2010 - Visita institucional al COL·LEGI D’ENGINYERS DE CAMINS, CANALS I PORTS DE CATALUNYA, de los miembros de la Comunidad de San Pablo, y ANC para presentarles los progresos en la ejecución del proyecto de canalización de aguas en Los Manantiales, República Dominicana, financiado por esta entidad.
- 2 de julio de 2010- cena solidaria de ESADE en Barcelona con ocasión de la celebración del 25 aniversario de la promoción 1985 de ciencias empresariales, donde se recaudaron fondos para los proyectos de la Asociación Nuevos Caminos en la República Dominicana.
- Octubre (16-26).- Recibimos la visita de Monseñor Desta, obispo del Vicariato Apostólico de Meki (Etiopía) donde se están llevando a cabo varios proyectos con el apoyo, entre otros, de Nuevos Caminos. Con el objetivo de dar a conocer, difundir y recaudar fondos para los proyectos, se realizaron varios actos en Madrid, Barcelona y Palma de Mallorca organizado éste último en colaboración con el Club Elsa y por gentileza en todos ellos de la cadena de hoteles Sol Melía, que cedió sus instalaciones.

Se realizaron además varias visitas institucionales entre otras a la Fundación Barceló, a la empresa Natura Bisse y a varios donantes privados, muy involucrados todos ellos con los proyectos que ANC está llevando a cabo.

- 22 de Noviembre 2010 – Concierto Solidario de Santa Cecilia en la Escuela Municipal de Música Victoria de los Ángeles, en Sant Cugat del Vallés, en Barcelona, para recoger fondos con destino al proyecto “Atención a la población infantil con trastornos de aprendizaje y discapacidad cognitiva-comunicativa de las Veredas Aurora Alta, Aurora Baja y Márquez, en el Municipio de la Calera, Cundinamarca”, Colombia. La iniciativa partió de los hermanos Lourdes y Luis Pérez Molina, prestigiosos pianistas que colaboran con la Asociación Nuevos Caminos, y al acto asistieron la Presidenta de ANC, Ángeles Fornaguera, acompañada por M^a José Morales de la Comunidad de San Pablo en Colombia, quién presentó el proyecto, y Dolores Navarro por parte de ANC.

FINANCIACIÓN DE PROYECTOS DE DESARROLLO

AFRICA

KENIA- DISTRITO TURKANA

Contraparte local: Comunidad Misionera de San Pablo Apóstol y María, Madre de la Iglesia (MCSPA) es una asociación pública de fieles cristianos de la Iglesia Católica, integrada por sacerdotes y laicos, hombres y mujeres, de todas partes del mundo.

El territorio Turkana está situado en el extremo noroeste de Kenia, en las fronteras con Etiopía, Sudán y Uganda. Tiene una extensión de 77.000 km², incluyendo los 6.405 km² del lago Turkana, cuyas aguas, por su alto contenido alcalino, no son aptas para el consumo humano.

Es una zona semi-desértica localizada en el valle del Rift, formada por una gran llanura de arena y piedra volcánica, y aislada del resto del país. Las temperaturas son altas y las lluvias muy escasas, unos 360 mm. al año, por lo que la sequía, que se agudiza periódicamente en ciclos de unos 10 años, es el principal obstáculo para el desarrollo de la zona.

SALUD COMUNITARIA

Programa de Salud Comunitaria en la zona de Nariokotome

El programa de salud comunitaria está centrado en el dispensario de Nariokotome, en el noreste del Distrito Turkana. Desde allí, el programa ofrece servicios de salud comunitaria a una zona de unos 10.000 km², habitada por población de la tribu Turkana, unas 40.000 personas. El programa incluye los dispensarios de Nariokotome, Nachukui, y Kokuselei, y otros 25 lugares de atención móvil mensual.

El programa comprende diversas actuaciones:

- Atención médica en los dispensarios, con atención mensual de 200 pacientes nuevos y 800 pacientes tratados previamente.
- Clínica móvil a 25 lugares mensualmente
- Clínicas materno-infantiles con vacunación infantil. Siguiendo el calendario vacunal del ministerio de sanidad de Kenia, mensualmente se controlan 70 casos nuevos y 720 casos vistos previamente. Control de peso y crecimiento de los niños, con detección de desnutrición.
- Atención prenatal y postnatal, con un promedio de atención mensual de 125 mujeres embarazadas.
- Educación sanitaria a 40 centros escolares sobre enfermedades comunes, educación sexual, ETS y HIV/SIDA.
- Visitas a domicilio y programa de atención domiciliaria a enfermos con HIV/SIDA

- Seguimiento de enfermos crónicos y traslados de casos médicos a otros hospitales.
- Cuidados domiciliarios de enfermos con HIV/SIDA
- Formación continuada de Comadronas tradicionales y Agentes de Salud Comunitarios, con reuniones mensuales y 6 seminarios al año.
- Seminarios de formación continuada para trabajadores sanitarios
- Programa de nutrición

Beneficiarios: 22.000 personas.

Presupuesto financiado: 31.987€ para cubrir clínicas móviles y programa de traslado de enfermos, por Ayuntamiento de Castellón y ANC. Resto del programa financiado por MCSPA.

Asistencia sanitaria materno-Infantil a través de la clínica móvil en el Delta del Río Omo, Turkana

El proyecto ha consistido en extender las actividades sanitarias a través de la clínica móvil a una nueva zona dentro del Distrito Turkana, la zona del Delta del Omo, que aun perteneciendo a Etiopía, se adentra 20km en Kenia, por lo que no recibe atención por parte del gobierno etiope. El proyecto ha prestado servicios sanitarios a la población de las tribus Meriles y Turkana de 6 poblados de esta zona fronteriza. Se han llevado a cabo reparto de medicinas, control y vacunación de niños, seguimiento de mujeres embarazadas y niños con bajo peso, distribución de alimentos suplementarios y formación y capacitación de agentes de salud.

Beneficiarios: 15.000 personas.

Presupuesto financiado: 7.143,72 €, por la Fundación Profesor Uría, ANC y MCSPA.

Asistencia oftalmológica, médica y quirúrgica

Durante este año 2010 se ha continuado con este proyecto enfocado a que la población turkana tenga acceso a una atención oftalmológica que permita atajar los problemas oculares que padecen- causantes de fuertes discapacidades- disminuyendo su incidencia y mejorando sustancialmente su calidad de vida.

Dentro de este proyecto global que se desarrolla ya de forma estable, se ha realizado, como en años anteriores, una campaña de asistencia de carácter intensivo durante todo el mes de marzo con el desplazamiento de personal médico especializado, material y equipamiento desde España. Durante la misma se ha prestado asistencia oftalmológica a los pacientes, incluyendo diagnósticos, tratamientos y cirugías se ha formado al personal local tanto en los quirófanos como en la consulta y en la óptica. Se han impartido pequeñas charlas de higiene y prevención de enfermedades oculares a niños y profesores. Se ha repartido Vitamina A o Azitromicina como prevención de Xeroftalmia y Tracoma respectivamente, así como se ha mejorado el equipamiento de la Unidad Oftalmológica del hospital de Lodwar.

Beneficiarios: Se atendieron a 1200 pacientes en consulta, se realizaron 265 intervenciones quirúrgicas, se atendieron a más de 4.000 pacientes a través de las clínicas móviles, se hicieron 150 gafas nuevas, y se repartieron en total más de 250. Se finalizó la campaña de cribado del tracoma.

Presupuesto financiado: 31.379€ por el Colegio de Médicos, Controladores Aéreos, ANC y MCSPA.

Becas de formación oftalmológica

En relación directa con el proyecto de asistencia oftalmológica y la organización sanitaria en Turkana, durante 2010 se ha continuado con el programa de becas a beneficiarios locales.

Las becas se han distribuido de la siguiente manera: una persona para completar el 2º curso de "Clinical Officer" en el Kenya Medical Training College; 5 personas más para realizar estudios de "Ophtalmic Assistant; una persona para realizar estudios de nutrición para dirigir el programa de distribución de vitamina A con la finalidad de prevenir la ceguera infantil en la zona de acción.

Presupuesto financiado: 7.000€ por la Fundación Barceló.

Campaña de mejora de la atención quirúrgica y ginecológica

Un año más, durante 2 semanas, se ha llevado a cabo en el Hospital Gubernamental de Lodwar, en el distrito de Turkana, la 8ª campaña quirúrgica de los últimos seis años.

Este año se desplazaron 5 cirujanos generales (3 adjuntos, un residente de cuarto año y otro de quinto), 1 anestésista, y por primera vez un cirujano pediátrico.

Se han realizado 133 intervenciones quirúrgicas (21 con anestesia general, 43 con regional y 69 locales), 56 curas en quirófano y valorado 300 pacientes en consultas externas superando con creces los números de años anteriores.

Presupuesto financiado: 19.500€ por ANC y MCSPA.

ATENCIÓN A LA INFANCIA

Acción para el adecuado desarrollo infantil temprano de niñ@s seminómadas de la zona de Nariokotome y Triángulo de Ilemi

El proyecto consiste en el funcionamiento de doce unidades nutricionales en la zona de Nariokotome y otras doce en la zona del Triángulo de Ilemi. Dichas unidades buscan apoyar a las familias en el cuidado de sus hijos e hijas menores de seis años. .

Se han consolidado los Comités de las Unidades Nutricionales formados por madres y padres, como responsables de todas las actividades de funcionamiento. Se ha continuado proporcionando **alimentación básica** a los menores de seis años mediante dos comidas diarias, distribuyéndola a las unidades nutricionales, las cuales se encuentran muy distantes las unas de las otras a lo largo de la zona de Nariokotome, extendiéndose a la zona de Kaikor en el Triángulo de Ilemi.

Con el objetivo de prevenir la desnutrición infantil mediante la clínica móvil se ha hecho un seguimiento medico de los menores.

Beneficiarios: 800 niños y niñas asistentes a las guarderías de Nariokotome, más 1.944 niños y niñas de las guarderías de la zona del Triángulo de Ilemi

Presupuesto financiado: 50.451 €, por Ayuntamiento de Castilleja de la Cuesta, Ayuntamiento de San Fernando de Henares, Ayuntamiento de Zaratán, Fundación Caja Navarra, Fundación Meridional, ANC, ANC a través del “Proyecto Vitala” y MCSPA.

Rehabilitación de la escuela primaria de Kokuro y vallado de los centros de rehabilitación nutricionales de Kokuro y Napeikar para la educación de los niños nómadas en la zona de Lapur

La acción se integra dentro del “Proyecto Vitala” para el desarrollo de la zona de Lapur en Turkana. Durante el 2010 se ha centrado en la rehabilitación de la escuela primaria de Kokuro y de los centros de rehabilitación nutricional de Kokuro y Napeikar mediante la construcción de los vallados y accesos, así como la construcción de instalaciones que permitan el acceso al agua, como tanques y tuberías.

Presupuesto: 36.000€ financiados por ANC a través del “Proyecto Vitala”.

PROGRAMA DE FORTALECIMIENTO DE RECURSOS ACUÍFEROS

Mejora del acceso al agua para los habitantes seminómadas de las planicies de la zona del Triángulo de Ilemi, Distrito Turkana

Con el objetivo de recoger el máximo de agua posible durante las lluvias, durante el año 2010, se ha construido 5 embalses o presas de tierra, mediante excavación en los lechos secos del río donde el suelo es arcilloso.

Los embalses se han construido en Napus, Ekakale, Kakokok y Kanameguri y Lopiding-liwan en la zona denominada “Ilemi triangle” zona internacional y de conflictos localizada en la frontera entre Sudán, Etiopía y Kenia.

Se ha capacitado, mediante cursos de formación, a la población local de la zona para que puedan optimizar el uso de la infraestructura creada, permitiendo en un futuro las condiciones necesarias para el desarrollo de huertos en las inmediaciones de los embalses, se han formado agentes locales para el mantenimiento y vigilancia de las instalaciones.

Beneficiarios directos: 15.000 habitantes (aproximadamente un 55% mujeres y un 45% hombres), la mayoría turkanas.

Presupuesto financiado: 181.521,57€, por La Junta de Extremadura, Caja Extremadura, Viladecans Solidaria & Ayuntamiento de Viladecans, ANC y MCSPA.

Mejora del acceso al agua para los habitantes seminómadas de las planicies del norte del Distrito Turkana

El proyecto ha permitido continuar con el programa de desarrollo de los recursos acuíferos en la zona norte del Distrito Turkana, esta vez mediante la excavación en Nariokotome de cuatro embalses, en los alrededores de Kaloyara, Kachoda, Kabosan y Muerueris. Asimismo se ha llevado a cabo la extensión del embalse de Nagangololin que se había quedado pequeño en relación con las necesidades de la zona, y se han excavado cuatro embalses más en la zona de Todonyang, en los alrededores de Wadite y Loyang, en el poblado de Montee en la zona de Eliye, así como en la zona de Kokuro donde se ha excavado la presa de Ikwananyang, completándose esta última acción con la construcción de diez letrinas y la plantación de 200 árboles frutales en los alrededores.

Beneficiarios: 15.995 habitantes del Distrito Turkana Norte.

Presupuesto financiado: 339.651,14€, por Ayuntamiento de Madrid, Ayuntamiento de Málaga, Generalitat Valenciana, Ayuntamiento de Valladolid, Fundación Barceló, ANC y MCSPA.

Desarrollo de infraestructura acuífera en las montañas del Distrito Turkana

El proyecto ha consistido en la construcción de dos presas, Keapata y Lowa en las montañas de Kokuselei y Riochomor, y una presa en la zona noroeste de Lodwar para que, de forma natural, recojan agua de lluvia, bloqueando el cauce seco del río mediante un muro de piedra estanco que permite almacenar el agua. Dicha acción se ha completado con la excavación de un embalse en un lugar de la zona donde el suelo era más arcilloso.

Beneficiarios: 5.500 habitantes nómadas de la zona.

Presupuesto financiado: 141.555 € por el Gobierno de Navarra, ANC y MCSPA.

Mejora del funcionamiento de los recursos acuíferos del subsuelo de la zona norte del Distrito Turkana

El proyecto ha comprendido el mantenimiento y adecuación de los 28 pozos de la zona noreste de distrito Turkana para que los habitantes de esta área semidesértica puedan extraer eficientemente agua tanto para su consumo como el de sus ganados. Además, ocho de estos puntos de agua abastecen a unidades nutricionales con un promedio de 800 niños y niñas. El proyecto se ha completado con talleres de formación y capacitación de los beneficiarios en el mantenimiento y cuidado de las instalaciones.

Beneficiarios directos: 9.000 habitantes (un 55% mujeres y un 45% hombres aproximadamente), la mayoría turkanas

Presupuesto financiado: 17.703€ por Ayuntamiento de Sax, Fundación Renta 4, ANC y MCSPA.

Desarrollo de la infraestructura acuífera para el fomento de la actividad agrícola en el Distrito de Turkana

El desarrollo de este proyecto ha permitido la construcción e instalación de 3 molinos de viento y 3 depósitos de agua en la zona de Nariokotome que bombean y almacenan agua de presas y pozos que ya existen actualmente. Estas infraestructuras permiten el crecimiento y desarrollo de plantaciones agrícolas que se han convertido en una vía complementaria de subsistencia, aporte nutricional y diversificación alimentaria.

Se han distribuido herramientas, semillas y plántulas de árboles frutales a los beneficiarios.

Beneficiarios: 1.200 personas

Presupuesto financiado: 15.610€ por Diputación Provincial de Cáceres, ANC y MCSPA.

PRODUCCIÓN DE ALIMENTOS

Difusión de la agricultura y mejora de la producción en la zona de Nariokotome

El proyecto se ha centrado en la mejora de la producción frutícola y difusión de la agricultura en la zona de Nariokotome con el objeto de mejorar y diversificar la alimentación de los habitantes de la zona.

Se ha creado un vivero de árboles frutales y plantado 300 árboles frutales en la zona, además se han distribuido 930 esquejes entre las guarderías, escuelas y población local de la zona.

30 mujeres y 10 hombres participaron en los cursos formativos sobre agricultura básica.

Beneficiarios: 800 personas.

Presupuesto financiado: 4.000 por ANC.

Promoción de la mujer a través del desarrollo de plantaciones de árboles a lo largo de la costa noroeste del lago Turkana.

La acción se ha enfocado a la formación de mujeres en medioambiente y seguridad alimentaria, con el objetivo de introducir la agricultura como nueva fuente de producción de alimentos, diversificar la alimentación y reforestar la zona noroeste de Turkana.

Se han impartido charlas de formación sobre agricultura básica y nutrición, a las 40 mujeres beneficiarias del proyecto, así como se han plantado 200 árboles frutales en los huertos demostrativos y se han distribuido 200 más entre las beneficiarias.

Beneficiarios: 40 mujeres y sus familias.

Presupuesto financiado: 9.234€, por Ayuntamiento de Carcaixent, ANC y MCSPA.

Fomento de la producción agrícola como fuente complementaria de ingresos económicos y alimenticios entre la población seminómada de Nattoo, Distrito Turkana, Kenia

El proyecto ha contribuido a crear una fuente complementaria de ingresos para las familias beneficiarias del mismo. Para ello 20 familias de Nattoo recibieron cursos de capacitación sobre producción agrícola, que aplicaron en sus propios huertos, consiguiendo producir, consumir y vender los productos de sus huertas.

Para el suministro de agua necesario se construyó un molino de viento que bombea el agua de la presa y la almacena en unos depósitos de 5.000 litros cada uno.

Beneficiarios: 20 familias (160 personas) de ellas un 60% son mujeres.

Presupuesto financiado: 10.614,85, por el Ayuntamiento de Tudela, ANC y MCSPA.

Creación de plantaciones agrícolas y pequeñas granjas a lo largo del río Turkwell en Lodwar

El proyecto ha supuesto la mejora de la deficiente nutrición de los habitantes de Lodwar, mediante la creación y equipamiento durante el año 2010 de 6 plantaciones con un total de 71 acres de tierra en la rivera del río Turkwell.

En dichas plantaciones se cultivan productos tradicionales como el sorgo y el maíz, habiéndose distribuido 400 árboles frutales como mangos, aguacates, papayas y guayabas.

Se han construido 12 granjas y repartido 50 parejas de conejos, 100 gallinas y 50 cabras de raza superior.

En el aspecto formativo, se han impartido 2 cursos sobre el cuidado y cultivo de la tierra por parte del Ministerio de Agricultura de Lodwar, así como 2 cursos de cría y cuidado de animales de granjas, por parte del Ministerio de ganadería de Lodwar.

Beneficiarios: Los beneficiarios directos son 480 personas que viven en los alrededores de Lodwar.

Presupuesto: 20.000€ financiados por ANC.

Rehabilitación de infraestructuras de la base logística de Lokitaung

El proyecto ha consistido en la rehabilitación de dos viviendas y dos letrinas destinadas a agentes de desarrollo que trabajan en la zona.

Presupuesto: 17.500€ financiados por ANC y MCSPA.

ETIOPIA

Contraparte local: Comunidad Misionera de San Pablo Apóstol y María, Madre de la Iglesia (MCSPA)

Distrito North Shoa

Muketuri es una población de 10.086 habitantes perteneciente a la región de North Shoa, situada a 78 Km. al norte de la ciudad de Addis Abeba y centro de la provincia de Woreda. A la administración de Muketuri pertenecen 24 poblados con una población total de 111.869 personas. La región North Shoa está catalogada por el gobierno etíope como zona de inseguridad alimentaria

ATENCIÓN MATERNO-INFANTIL

Apoyo y fortalecimiento del centro materno-infantil en Muketuri

El objetivo principal del centro materno-infantil es mejorar la nutrición de las familias, en especial los niños que reciben además educación preescolar y atención médica. El programa se completa con programas de educación sanitaria, nutricional y capacitación agrícola a las familias.

En el centro se realizan otras actividades complementarias como clases de inglés, grupos de teatro, cine-forum y diversos talleres.

Beneficiarios: 6.000 personas de las que más del 50% son mujeres.

Presupuesto financiado: 31.878, 26€ por el Ayuntamiento de Sevilla, ANC y MCSPA

Creación de una granja de animales y capacitación de mujeres en el centro materno-infantil de Muketuri

Para mejorar la nutrición de los niños que asisten al centro materno-infantil de Muketuri y en el marco del programa integral de desarrollo que venimos implantando en la zona, se ha construido una granja de animales que consta de un gallinero con comederos y bebederos para las 200 gallinas ponedoras adquiridas y un cobertizo para vacas para abastecer el consumo de huevos y leche en el centro materno-infantil

Se han realizado cursos de capacitación para 60 mujeres sobre producción de alimentos y cuidado de los animales y de capacitación agrícola, lo que en su conjunto permite una mayor diversificación y mejora nutricional a las familias de la comunidad.

Beneficiarios: 252 niños/as, menores de 14 años y 60 mujeres/madres de niños del centro.

Presupuesto financiado: 11.921€ por la Diputación de Ávila, ANC y MCSPA.

PRODUCCIÓN DE ALIMENTOS Y RECURSOS ACUÍFEROS

Capacitación agrícola y nutricional para las mujeres del pueblo de Muketuri y Bayode en la zona de Muketuri

El proyecto implementó un programa de capacitación agrícola para sesenta mujeres cada uno en los pueblos de Muketuri, y Bayode en el que aprendieron a plantar hortalizas y árboles frutales, su cuidado e injertos, estableciéndose un huerto piloto para cada programa a fin de poner en práctica los conocimientos obtenidos, completándose con la excavación de un pozo manual en cada poblado para el abastecimiento de agua.

Asimismo se impartió un taller sobre temas de salud, higiene, nutrición, producción y cuidado de gallinas, además de la enseñanza de conservación y preparación de alimentos.

Beneficiarios: 120 mujeres de los pueblos de Muketuri y Bayode y sus familias.

Presupuesto financiado: 19.213, 25€ por Ayuntamiento de Gavá, Ayuntamiento de Alhama de Murcia, Banco Urquijo, ANC y MCSPA.

Adquisición de un tractor para mejorar la producción agrícola de Muketuri, Andode y Angar Guten

Ante la necesidad de mejorar el rendimiento de las producciones agrícolas, se ha adquirido un tractor que ha permitido el arado de varias plantaciones y ha permitido mejorar la producción del cereal plantado, cebada, trigo y judía.

Presupuesto: 39.000€ financiados por ANC y MCSPA.

SALUD

Atención médica especializada en Addis Abeba para la población rural de “Wuchale Wereda”

El proyecto ha permitido transferir desde el Hospital de Fitcha, situado a 32 km de Muketuri, a 69 pacientes que han necesitado atención médica especializada, a hospitales de Addis Abeba. El proyecto supervisa y hace un seguimiento de los traslados y una vez regresan los beneficiarios a la Wereda, son inscritos en el programa de salud y la enfermera responsable realiza el seguimiento pertinente.

Beneficiarios: Durante el periodo que cubre el proyecto se han derivado 69 pacientes, 26 niñas, 17 niños, 14 mujeres y 12 hombres que fueron atendidos de enfermedades como: Parálisis cerebral, malformaciones congénitas, sida, cancer, infecciones de la piel, neumonía, tuberculosis y complicaciones en el parto.

Presupuesto financiado: 11.337,99€ por el Ayuntamiento de Puerto Real, ANC y MCSPA.

Distrito Bench

La acción se lleva a cabo en el Distrito Bench, de unos 20.000 km², y 40.600 habitantes. Está situado en el suroeste de Etiopía. La base del proyecto es Mizan Teferi, la ciudad principal del distrito, que dista 561 Km. de Addis Abeba. La población de la ciudad es de 12.500 habitantes, que pertenecen mayoritariamente al grupo étnico de los Bench. Viven fundamentalmente del mercado y comercio del pueblo, y de sus rebaños de vacas.

ATENCIÓN MATERNO-INFANTIL

Programa de nutrición básica y educación infantil del centro materno-infantil en Mizan-Teferi

El proyecto ha consistido en la implementación de un programa de mejora de la nutrición y educación infantil en el centro materno-infantil de Mizan-Teferi. Dicho centro recibe diariamente 120 niños/as en edades comprendidas entre los cuatro y los seis años, a los que se les proporciona desayuno y comida diaria, así como educación preescolar y atención médica.

Se realizaron cursos de capacitación agrícola para 60 mujeres, así como se impartieron charlas sobre salud, higiene y cuidado infantil.

Beneficiarios: 120 niños/as y 60 mujeres que asistieron a los cursos.

Presupuesto financiado: 20.266, 52€, por Ayuntamiento de Navarcles, ANC y MCSPA.

PRODUCCIÓN DE ALIMENTOS

Mejora de la nutrición a través del incremento de la producción de alimentos mediante el desarrollo de la agricultura en Mizan-Teferi y Gacheb, Etiopía

El proyecto se ha realizado en el marco del programa de mejora de la nutrición y educación infantil puesto en marcha a través del centro materno-infantil de Mizan Teferi.

Se ha realizado un programa de capacitación agrícola a 32 mujeres del poblado de Gacheb, situado a 3 kilómetros del centro materno-infantil. El programa ha consistido en educación sobre agricultura, creación de huertos familiares, plantación de árboles frutales y distribución de semillas entre los beneficiarios. Asimismo se construyeron cuatro pozos manuales para abastecer los huertos y regar los árboles durante la época seca.

Beneficiarios: 32 mujeres del poblado de Gacheb y sus familias.

Presupuesto financiado: 31.519€, por Gobierno de Navarra, ANC y MCSPA.

BOLIVIA

Contraparte local. Comunidad de San Pablo (CSP) La Comunidad de San Pablo es una asociación pública de fieles de la Iglesia Católica integrada por sacerdotes y laicos, hombres y mujeres de distintos países. Uno de sus objetivos es dar prioridad a la labor de promoción humana de los más desfavorecidos y marginados

Santa Cruz de la Sierra

La ciudad de Santa Cruz de la Sierra se encuentra situada en la región de los llanos orientales de Bolivia. Los proyectos se llevan a cabo en la zona de Los Lotes (Distrito 12), en los barrios El Triunfo y Pedro Cortez, y en la zona rural de las Brechas. La mayor parte de los habitantes son inmigrantes llegados a estas zonas periféricas de la ciudad procedentes de otras provincias o regiones de Bolivia.

Salud y atención materno-infantil

Centros educativos materno-infantiles y capacitación familiar en educación y nutrición infantil en el distrito 12 y comunidades Villa Victoria y Monte Rico del Sur, Santa Cruz de la Sierra

Los centros educativos materno-infantiles San José y Buen Pastor, están situados en la zona de los Lotes, distrito 12, al sur de Santa Cruz de la Sierra. El proyecto promueve potenciar la salud, alimentación y desarrollo de los 160 niños que asisten a los centros con edades comprendidas entre los 0 y 6 años, así como se orienta hacia la capacitación, prevención y promoción de la salud hacia los padres de familia de bajos recursos, especialmente las madres.

Se ha realizado seguimiento médico, nutricional y pedagógico a los menores y se han impartido talleres a los adultos sobre salud, nutrición, desarrollo motor e influencia de las relaciones familiares en el desarrollo infantil.

Se ha creado un grupo de madres promotoras comunitarias para difundir y promover la participación y trabajo comunitario en los barrios

Beneficiarios: 200 niños/as menores de 6 años que asisten diariamente a los centros San José y Buen Pastor y un total de 260 familias.

Presupuesto financiado: 102.266,1€, por Ayuntamiento de Sevilla, Fundación Caja Navarra, Fundación Creatia, ANC y CSP.

Promoción de la salud básica entre las familias del distrito 12 y las comunidades Villa Victoria y Monte Rico del Sur, Santa Cruz de la Sierra

Con el fin de mejorar el bienestar de las familias y las comunidades a las que pertenecen, se han desarrollado varios cursos de salud básica e higiene, fortaleciendo

los hábitos saludables de las mujeres y sus familias del distrito 12, barrio El Triunfo, Pedro Cortez, y conlindante.

Se ha capacitado a un grupo de 10 madres para ser promotoras de salud como líderes de sus comunidades, se han realizado jornadas comunitarias organizadas por las madres promotoras, junto con las educadoras de los centros educativos materno-infantiles de la zona, enfermera y coordinadora, promoviendo hábitos de salud, higiene bucal, alimentación sana en beneficio y prevención de enfermedades.

Beneficiarios: 354 personas.

Presupuesto financiado: 11.884, 55€, por Ayuntamiento de Tudela, ANC y CSP.

Estudio-diagnóstico situacional para la ampliación del programa de desarrollo integral del centro de parálisis cerebral, que permita la inclusión de niños y niñas con capacidades distintas en los barrios periféricos de San Cruz de la Sierra.

Fruto de la colaboración entre la Asociación Nuevos Caminos y las contrapartes locales Comunidad de San Pablo y Centro de Parálisis Cerebral -CSP- institución ésta última que proporciona atención integral a niños con necesidades especiales en la zona desde 1.988, se planteo un proyecto que tratara de facilitar la inclusión social y equiparación de oportunidades para estos niños y sus familias, mediante el establecimiento de un centro piloto en el Distrito 12, zona de los Lotes, integrado en el Centro materno-infantil de San José gestionado por la CSP.

En la primera fase del proyecto en 2010 se ha realizado un estudio diagnóstico contextualizado para establecer el porcentaje de discapacidad y riesgo social de niños de 0 a 6 años en la zona de acción. El estudio se llevó a cabo por un equipo de profesionales en asesoría diagnóstica del CPC, con la colaboración de las Juntas Vecinales, Centros Municipales, y Autoridades de la Alcaldía y ha permitido la evaluación situacional de los menores, la identificación de diferentes unidades educativas y la firma de un convenio con el Gobierno Municipal para llevar a cabo el proceso de inclusión.

Beneficiarios: 185 niños y niñas en edades comprendidas entre los 0 y 6 años (49,6% niñas y 50,4% niños)

Presupuesto financiado: 10.000 €, por Fundación Roviralta.

COCHABAMBA

Contraparte local: Comunidad de San Pablo (CSP)

La ciudad de Cochabamba es la capital del departamento del mismo nombre, en el corazón de Bolivia. Es la tercera ciudad del país en número de habitantes, aproximadamente 1.700.000. Es un polo económico importante para el país, especialmente debido a la producción agrícola y comercial. La ciudad atrae también la emigración procedente del mundo rural.

Atención infancia y adolescencia

Reinserción social de los niños de la calle acogidos en la casa San José

El proyecto busca evitar y actuar contra el incremento de niños/as y adolescentes en situación de riesgo de calle en la ciudad de Cochabamba.

Se ha trabajado con lo menores tanto desde la calle, mediante actividades formativas dirigidas a potenciar su autoestima, fortalecer su identidad y prevenir o detener el proceso de callejización, como desde el propio centro, acogiendo internos a aquellos niños que se encuentran en mejor disposición para salir de esta situación. En el centro se les proporciona formación, alimentación, cuidados médicos y atención psicológica y se estudia la posibilidad de reinsertar a los menores en cada caso particular en su ámbito familiar.

Beneficiarios: 229 niños y/o adolescentes acogidos como internos en el Centro San José. A nivel externo se han atendido a 910 niños y se han reinsertado 115 menores.

Presupuesto financiado: 149.708€, por Inditex, Junta de Andalucía, AECID, ANC y CSP.

Seguridad alimentaria

Fortalecimiento de la economía familiar de las comunidades rurales del Municipio de Vacas a través de la diversificación de la misma para garantizar la seguridad alimentaria

La ejecución del proyecto en 2010 ha conseguido mejorar la producción agropecuaria de los campesinos del municipio de Vacas a través de la diversificación de la misma. Para ello se han construido 40 invernaderos con el objeto de potenciar la plantación de verduras para el consumo familiar, se ha procedido a la plantación de árboles frutales para consumo propio a través de la implantación de 55 plantaciones frutales y se han desarrollado iniciativas en el campo de la ganadería, con la adquisición de 20 ovinos machos y 80 llamas hembras y 5 llamas machos, y la piscicultura con el establecimiento de 3 estanques con 3.000 truchas para la creación de una actividad piscícola.

En este año, en el marco de la celebración de la II Feria Agropecuaria de la región, ha habido una participación activa de los beneficiarios del proyecto, que han mostrado los logros obtenidos por la realización de los trabajos y actividades desplegadas dentro del mismo. Se ha dado testimonio directo a las comunidades rurales para que trabajen unidamente para fomentar y diversificar las fuentes alimentarias de las que deben nutrirse para conseguir unas mejores condiciones de salud y vida.

Beneficiarios directos: 1.200 personas de la zona de la acción (54% mujeres y 46% varones) y sus familias

Presupuesto financiado: 53.755,00€, financiados por el Ayuntamiento de Aranjuez, ANC y CSP.

COLOMBIA - LA CALERA

Contraparte local: Comunidad de San Pablo (CSP)

El municipio de La Calera está situado a 15 Km. al este de Bogotá, departamento de Cundinamarca, a casi 3.000 m. sobre el nivel del mar. En este municipio hay un centro urbano, llamado La Calera y una vasta extensión de montañas que forman las veredas o pequeñas unidades de población rural compuestas, en su mayoría, por alrededor de 100 familias. Hay un total de 32 veredas en todo el municipio. La vereda Aurora Alta, donde se realizan estos proyectos, es la más grande de todas y está compuesta por cuatro sectores, en los que viven 450 familias, unas 3.000 personas.

Desarrollo de Programas de bienestar familiar y comunitario

Durante el año 2010 se ha realizado un programa de Bienestar familiar y comunitario en la Vereda Aurora Alta, perteneciente al municipio de La Calera.

Para ello han visitado a las 942 familias que viven en las veredas Aurora Alta, Aurora Baja, Márquez y El Triunfo para hacer con ellas un nuevo censo actualizado de los habitantes de las cuatro veredas, y valorar los compromisos y necesidades más acuciantes.

Como resultado se ha constatado que 95% de de los alumnos que asisten a la escuela de primaria y al colegio de secundaria de la zona, tienen patologías de dislalias, dislexia, retardo en el desarrollo del lenguaje, dispraxias y en general patologías cognitivo-comunicativas.

Se han realizado, con la colaboración de una fonoaudióloga, terapias continuadas a los niños para mejorar el rendimiento escolar, se han desarrollado varias actividades de refuerzo escolar y salidas culturales de forma periódica, así como varias actividades con los padres para garantizar la continuidad del programa.

Presupuesto: 45.605€ financiados por ANC y CSP.

EDUCACIÓN.

Programa de becas

A lo largo del año 2010 se han otorgado 5 becas de estudio a jóvenes con edades comprendidas entre los 17 y los 24 años, que comprenden distintos cursos de preparación universitaria para poder superar los exámenes necesarios para ingresar en la universidad.

Presupuesto: 22.122€, financiados por ANC y CSP

MEXICO

Contraparte local: Comunidad de San Pablo (CSP)

Santo Tomas Ajusco

La ciudad de México se ha poblado con numerosos asentamientos irregulares que carecen de servicios básicos como agua, electricidad, alcantarillado, pavimentación, entre otros. Uno de ellos es el Barrio Jardines de San Juan Ajusco, que pertenece al pueblo de Santo Tomás Ajusco, en la Delegación Política de Tlalpan, en una zona rural situado a 30 Km. de la Ciudad de México. El barrio se encuentra a 3.600 metros sobre el nivel del mar. Habitan el barrio 900 familias, unas 4.500 personas.

Atención materno-infantil

Centro comunitario de desarrollo infantil San José en Jardines de San Juan de Ajusco

Desde el Centro Comunitario de Desarrollo Infantil de San José se desarrolla un programa educativo y nutricional dirigido a 115 niños en edades comprendidas entre los 3 y 6 años que asisten diariamente al mismo.

El proyecto incluye un programa de educación pre-escolar, alimentación diaria, seguimiento médico mensual y salidas culturales y de ocio. Además, con el objetivo de prevenir el absentismo escolar, se imparten clases de apoyo escolar a niños de primaria y secundaria.

Beneficiarios: 115 niños y niñas en edad pre-escolar y 150 niños en edad escolar.

Presupuesto: 41.909€ financiados por ANC y CSP.

Formación de mujeres promotoras de bienestar familiar y comunitario

El proyecto se enmarca dentro de las actividades realizadas en el Centro Comunitario San José y ha consistido en un programa formativo dirigido a mujeres del barrio, a través de charlas orientadas a la salud e higiene familiar, a la formación psicosocial, talleres para la capacitación en el trabajo y generación de ingresos.

Beneficiarios: 50 mujeres asistentes a los cursos y 200 personas, familiares directos.

Presupuesto financiado: 15.316,88€, por el Ayuntamiento de Berriozar, ANC y CSP.

REPÚBLICA DOMINICANA

Sabana Yegua

Contraparte local: Comunidad misionera de San Pablo (CSP)

Sabana Yegua está situado en la Provincia de Azua, suroeste de la República Dominicana, a 130 Km. de Santo Domingo y cerca de la frontera con Haití. Es la zona más pobre y seca del país. Los proyectos abarcan el pueblo de Sabana Yegua y 28 comunidades rurales de los alrededores. La población total se estima en 50.000 personas. Sabana Yegua tiene aproximadamente 10.000 habitantes.

Atención materno-infantil y educación

Apoyo al programa de nutrición básica del centro de nutrición infantil San Agustín, Barrio de San Francisco

El centro de nutrición San Agustín (CNISA) ha atendido durante 2010 una media de 130 niños y niñas menores de 6 años procedentes de los tres barrios más pobres de Sabana Yegua. En el centro se les ha proporcionado atención nutricional, educación pre-escolar, atención sanitaria y formación dirigida a las madres, así como atención a mujeres embarazadas y rehabilitación física a personas mayores y pacientes con discapacidades físicas por parte de una fisioterapeuta.

Beneficiarios: 130 niños y niñas; las madres de los niños y 60 pacientes en rehabilitación.

Presupuesto financiado por ANC y CSP: 13.407,06€.

Programas de becas de estudio de niños, jóvenes y adultos de los barrios marginales de Sabana Yegua

El objetivo del proyecto es promover la mejora de la educación para que los niños, jóvenes y adultos en situaciones de marginación puedan obtener una buena educación y capacitación para enfrentar sus vidas con mayor preparación y optimismo.

Beneficiarios: Durante el 2010 se han becado a 25 estudiantes de primaria, 15 de secundaria y 10 estudiantes universitarios en cursos de psicología, enfermería, contabilidad, publicidad, educación y filosofía.

Presupuesto financiado por ANC: 42.489€

Salud

Establecimiento de farmacias populares en las comunidades rurales de Sabana Yegua

El proyecto se viene desarrollando con el objeto de paliar las dificultades de la población local para acceder a los medicamentos básicos, tanto por su alto precio, como por las largas distancias entre las comunidades rurales y las farmacias comerciales del Municipio.

Durante 2010 se han creado 10 farmacias populares en las casas de los beneficiarios, que han sido capacitados como responsables de la administración de las mismas, lo que ha permitido el suministro de medicamentos a la población local.

Se han formado 20 auxiliares y se han establecido 5 comités comunitarios de salud en cada comunidad beneficiaria.

Presupuesto financiado: 22.421,82€, por Ayuntamiento de San Vicente del Raspeig, Ayuntamiento de Banyeres de Mariola, Ayuntamiento de Bentússer, Ayuntamiento de Puertollano, ANC y CSP.

Construcción

Saneamiento básico a través de la construcción de letrinas en comunidades rurales del Municipio de Sábana Yegua

El proyecto tiene como principal objetivo mejorar las condiciones de salubridad medioambiental en las comunidades rurales del Municipio de Sabana Yegua, en la provincia de Azua, con la construcción durante el año 2010 de 140 sistemas de letrinas unifamiliares, tipo de foso seco ventilado, a fin de disminuir la incidencia de enfermedades infectocontagiosas y gastrointestinales entre la población que conforman las comunidades beneficiarias.

El componente de organización y formación contempla la realización de 2 talleres formativos en cada comunidad rural beneficiada para la conformación y organización de brigadas de trabajo voluntario entre los beneficiarios; así como 2 jornadas educativas a cada familia participante sobre temas de higiene, salud y saneamiento básico

Los *beneficiarios directos* del proyecto son 140 familias, unas 700 personas a las cuales se les han construido las letrinas en sus casas.

Presupuesto financiado: 38.455,24 €, por Diputación de Cadíz, Diputación de Zaragoza, Ayuntamiento de Huarte, Ayuntamiento de El Puig, Caja Segovia, ANC y CSP.

Mejora del sistema de canalización de agua para regadío y uso doméstico instalado en Manantiales, Provincia de Azua

El proyecto surgió a petición de la Asociación de vecinos de Manantiales, “Asociación los Mameyes” para la instalación de un sistema de tuberías que llevase hasta el pueblo y a sus campos el agua de un manantial situado a 7 km.

Una vez construido este sistema de canalización, se advirtió la necesidad de mejorar técnicamente algunos tramos del mismo, mejora que se ha llevado a cabo durante el año 2010, permitiendo que los habitantes de esta comunidad rural, disfruten de acceso al agua en sus viviendas par uso doméstico y para el regadío de sus tierras, lo que significa una mejora considerable en sus condiciones de vida y salud.

Beneficiarios: 25 familias (100 personas) de la organización de campesinos “Asociación Los Mameyes”.

Presupuesto total: 3.959, 20€, cofinanciados por Colegio de Ingenieros, Canales y Puertos de Catalunya, ANC y CSP.

Huertos y granjas familiares

Establecimiento de granjas familiares en tres comunidades de la provincia de Azua

El proyecto ha permitido crear en total durante el año 2010, 18 granjas familiares entre las más necesitadas de la región. Cada granja cuenta con un huerto y un gallinero, a fin de obtener productos para mejorar la nutrición mediante el autoconsumo y poder incrementar el ingreso familiar a través de la comercialización de los productos obtenidos.

Se han realizado talleres para incrementar los conocimientos agropecuarios de las familias beneficiarias, así como fortalecido los conocimientos en temas sanitarios y nutricionales.

Beneficiarios: 18 familias. En total 90 personas, 50 mujeres y 40 hombres

Presupuesto total: 22.173€, cofinanciados por Ayuntamiento de Sueca, Caja Burgos, ANC y CSP.